Anno 107 Numero 119

Mercoledì 4 Giugno 1975

MOON DROPS PLUS
Il profumo più magnetico
di REVLON
da PROFUMI Servetti

ALESSANDRIA

COME VOTERA'

Servizio di Piero Gasco e Emma Camagna - Pag. 3

NOTIZIE PER LEI LUI E LA CASA

A PAGINA 11

MOON DROPS PLUS
Il profumo più magnetico
di REVLON
da PROFUMI Servetti

TEMPO
Sereno

STAMPA SERA

Torino - Via Marenco 32 - Tel. 65.68 (con 20 linee automatiche)

L. 150 (arretrati il doppio) - (Spedizione in abbonamento postale Gruppo 1/70)

edizione borse pag. 14

Il ragazzo ucciso davanti all'amichetta

ASTI: UN GIALLO CHI HA SPARATO?

La mamma e la sorella del quattordicenne Antonio Melfi ucciso in circostanze misteriose forse da una fucilata

La ragazza racconta: "L'ho visto cadere, di lontano. Non ho sentito il colpo„ - Forse è una fucilata

DALL'INVIATO

Asti, 4 giugno.

Una pallottola calibro 22 del tipo blindato, ha ucciso, ieri pomeriggio, il quattordicenne Antonio Melfi, di Castell'Alfero. E' stato sparato dall'alto, forse con un fucile. Lo ha accertato stamane l'autopsia eseguita dal perito settore dell'Università di Pavia, prof. Formaggio. Si tratta quindi di omicidio.

Il giovane era andato a Valmaggiore, frazione di Calliano, a far visita ad una compagna di scuola. La ragazza, Stella Magnone, era sola in casa: la madre era al lavoro, il padre è ricoverato al Coltolengo di Torino per una malattia cardiaca.

Antonio Melfi è arrivato alla cascina in bicicletta, una «Graziella», che aveva preso in prestito da una vicina di

Alessandro Rigaldo

Continua in seconda

Asti. Stella Magnone ha soccorso Antonio Melfi

VERCELLI PALLANZA QUALE FUTURO?

Montedison a rapporto dal ministro

Roma, 4 giugno.

I dirigenti della Montedison stanno comunicando ufficialmente al ministro dell'Industria Donat-Cattin e ai sindacati i dettagli del piano di ristrutturazione del gruppo nel settore delle fibre tessili. L'incontro è cominciato alle 10,45 e — mentre scriviamo — è ancora alle prime battute.

La società milanese è rappresentata dall'amministratore delegato Alberto Grandi e dal direttore del personale Lupo. Sono presenti, inoltre, per la Montefibre (100 per cento azioni Montedison) il presidente Carlo Massimiliano Gritti e il direttore del personale Guttuso.

La delegazione sindacale, molto folta, è composta da segretari confederali e di categoria (chimici e tessili). Sono presenti anche delegazioni dei Consigli di fabbrica dei vari stabilimenti interessati (tra gli altri: Vercelli, Pallanza, Acqui e Ivrea).

La Regione Piemonte è rappresentata dall'assessore al lavoro Domenico Conti.

E' un incontro importante. Dopo notizie ufficiose (ma confermate) della cessione di due complessi piemontesi e le «voci» di programmi sostitutivi — che soltanto sulla carta, dicono i sindacati, potrebbero garantire i posti di lavoro — si dovrebbe finalmente fare chiarezza sui programmi effettivi del gruppo milanese.

In apertura della riunione è stato subito affrontato il problema di Vercelli e Pallanza. «*La cessione delle fabbriche alla società immobiliare Taban è stata indispensabile nel quadro del piano globale di riassetto*», ha detto il dott. Grandi. «*L'operazione sarebbe andata in porto comunque, anche se si fosse deciso di applicare l'accordo del 7 aprile '73* (che prevedeva una serie di impegni da parte della Montefibre - Montedison per mantenere la produzione di fibre tessili nell'area piemontese, n.d.r.)».

«*Si tratta però di un "fatto tecnico"*», ha proseguito l'amministratore delegato della Montedison. «*E' un passaggio di proprietà all'interno del gruppo: il capitale della Taban è infatti costituito per il 99 per cento da azioni Montedison, l'altro 20 per cento è della Montefibre. Continuare l'attività a Vercelli e Pallanza è economicamente insostenibile. Gli impianti sono superati e la crisi nel settore ha creato difficoltà gravissime. Un dato per tutti: dal '73 ad oggi abbiamo perso circa 20 miliardi*».

Finora non si è parlato del contestato progetto-Piemonte, che prevede di creare nella zona di Vercelli e del Verbano una miriade di minidine per assorbire la manodopera che rimarrebbe senza lavoro (circa 7 mila persone). I sindacati sono contrari. Chiedono che la Montedison non abbandoni il Piemonte perché le conseguenze per l'occupazione sarebbero, «*a breve scadenza, gravissime*».

r. bell.

BENZINA NESSUN AUMENTO

Roma, 4 giugno.

Non è intenzione del governo aumentare il prezzo della benzina. Lo annuncia il ministero dell'industria con un comunicato che smentisce notizie diffuse in proposito dal Comitato interministeriale benzina.

L'insinuazione — si legge nel comunicato — si collega unicamente alla comunicazione, data dal ministro dell'industria, secondo la quale il metodo per la determinazione dei prezzi petroliferi funzionerà regolarmente. Ciò significa che entro il 30 giugno gli elementi di composizione dei prezzi dovranno essere riesaminati dal Cip.

Tutti i dati in possesso del Comitato prezzi a fine maggio, cioè al termine del periodo di riferimento da portare in esame, dicono fin d'ora che non potrà esservi alcun aumento del prezzo della benzina.

MEDICINALI + 12% SUL PREZZO

Roma, 4 giugno.

Il provvedimento del Comitato interministeriale prezzi (Cip) che aumenta del 12 per cento il prezzo al pubblico delle specialità medicinali, è stato pubblicato sulla «Gazzetta Ufficiale» n. 143. La decisione del Cip è stata presa su indicazione del Cipe, il 23 maggio scorso.

PATENTI

3000 lire in più?

SERVIZIO A PAG. 14

La rivolta nel carcere di Caltanissetta: finita

LIBERI ALL'ALBA

Le due guardie tenute in ostaggio uscite incolumi - I rivoltosi hanno chiesto e ottenuto il trasferimento in altri istituti di pena

Caltanissetta, 4 giugno.

Sono stati liberati stamane alle 6,30 i due agenti di custodia presi in ostaggio ieri sera alle 20 da tre detenuti nel carcere «Malaspina» di Caltanissetta.

I due appuntati hanno detto di essere stati legati per tutta la notte, ma di non essere stati maltrattati. Sono stati liberati dopo che il procuratore della Repubblica aveva deciso di accettare le richieste avanzate dai rivoltosi: essere trasferiti in altri istituti di pena, in Calabria e nell'isola di Favignana.

Le due guardie carcerarie sono gli appuntati Paolo Vetri, 32 anni, e Raffaele Ricotta, di 43. I rivoltosi sono: Domenico Ciccarelli, 20 anni, di Catanzaro, in attesa di processo per tentata estorsione, furto e danneggiamento (sarà trasferito nel carcere di Vibo Valentia); Pietro Martino, 25 anni, di Cosenza, in attesa di giudizio per concorso in rapina e tentato omicidio (trasferito a Cosenza); Alessandro Rovito, 29 anni, di Catanzaro, condannato per furto e sfruttamento della prostituzione (avrebbe dovuto essere scarcerato nel marzo prossimo, sarà trasferito a Favignana).

Il Rovito e il Ciccarelli, erano da poco arrivati a Caltanissetta dal carcere di Viterbo, dove avevano partecipato alla sommossa organizzata dai «napolisti» nel mese scorso.

La nuova rivolta a Caltanissetta, ad un giorno appena da quella del penitenziario di Augusta, si è iniziata ieri sera alle 20, mentre i carcerati stavano entrando nella sala di ricreazione per assistere ai programmi tv.

I tre detenuti hanno catturato gli appuntati e si sono asserragliati in un braccio dell'edificio. Hanno legato i due ostaggi, chiudendo il Vetri in una cella e tenendo con sé il solo Ricotta.

Subito sono incominciate le trattative con il direttore dell'Istituto e il Procuratore della Repubblica. I rivoltosi hanno però voluto per prima cosa che a fare da intermediario fosse un avvocato, il difensore di Ciccarelli. Sono stati accontentati: un'autoradio dei carabinieri è andata a prendere il legale, Vincenzo Capua, a Palmi, per portarlo a Caltanissetta.

Sono passate molte ore prima che arrivasse. In tutto questo tempo più volte i rivoltosi hanno perso la calma. Vinti dal panico, verso mezzanotte hanno lanciato un ultimatum: chiedevano l'immediato trasferimento in Calabria, altrimenti avrebbero subito ucciso gli ostaggi con le spranghe di ferro acuminate di cui erano armati.

Alle 2,50 finalmente l'avvocato Capua è arrivato a Caltanissetta. E' entrato nel carcere ed è andato a parlare con i rivoltosi. Il colloquio è stato lungo. Quando è tornato sul piazzale davanti alla prigione, ha detto che i detenuti avevano accettato di arrendersi. Pochi minuti dopo il portone si è di nuovo aperto e sono usciti i due appuntati.

Antonio Ravidà

Citroën AK.
602 cm³, 6, 10 litri per 100 km.
Porta casse, casse, attrezzi. O armadi, fino a 350 Kg.
E con uno spazio interno di m 1 x 1,48 x 1,43.
Imbattibile per le consegne rapide, si arrampica dovunque, passeggia in un fazzoletto, e se ne infischia del traffico.
Ecco un furgoncino che fa di tutto per non farvi pesare il lavoro.

FRANSCAR
C.SO VITTORIO EMAN. 208 - TEL. 758.282 - TORINO
CITROËN AK

La misteriosa uccisione del quattordicenne ad Asti

Stella cerca di spiegare come è morto l'amichetto

Ha visto Antonio cadere dalla bici, è accorsa: il giovane aveva il petto trapassato da un proiettile - Contro la parete di un gabinetto rilevati colpi calibro 22

Asti. Stella Magnone indica il posto dove Antonio è caduto colpito a morte dalla pallottola (Foto « Stampa Sera »)

Segue dalla prima

casa. L'ha visto don Giovanni Quirico, insegnante di Asti, che abita la casa a fianco. Il ragazzo ha girato attorno alla cascina dello studentesse per un po'. Erano le 15,30. La ragazza è arrivata poco dopo dai campi. L'ha fatto entrare poi si è assicurata che fosse solo.

Questo il racconto di Stella Magnone, una ragazza di 13 anni, alta, che dimostra più dell'età sua: « Antonio è entrato all'improvviso. Gli ho chiesto perché fosse venuto. Mi ha risposto che era in giro in bicicletta. Questa estate, avrebbe comperato un motorino con i soldi che si sarebbe guadagnato facendo il meccanico. Ha anche parlato del cane; non voleva che si avvicinasse, ma lui non aveva paura ».

Per quanto tempo i due siano rimasti in casa, Stella non lo sa dire. « Forse mezz'ora, forse di più ». *Continua:* « Poi lui è uscito dicendomi che andava a fare un giro ».

Stella Magnone, secondo il suo racconto, è salita al piano superiore della casina, per la scala interna, per rimettere a posto una scatola di acquarelli. Poi si è affacciata alla finestra. Appena in tempo per vedere l'amichetto ritornare da una strada di campagna: « L'ho visto pedalare, poi, improvvisamente, ondeggiare e cadere. Ho aspettato che si rialzasse, poi sono corsa in suo aiuto ».

Il punto in cui Antonio è caduto dista dalla casa 150 metri. Non ci sono stati altri testimoni. Stella dice che è intervenuta, si è chinata sul cuore del ragazzo e l'ha sentito battere; la maglietta era macchiata di sangue vicino alla spalla destra: « Ero disperata. L'ho preso per le ascelle e l'ho tirato lungo il sentiero verso casa. Trenta metri, poi non ce l'ho fatta più. Ho guardato Antonio: non si muoveva più. Sono ritornata verso casa per chiamare don Quirico ».

Il sacerdote, già insegnante di Maria Teresa, la ragazzina sequestrata e poi lasciata morire d'inedia, stava parlando con un pensionato, Natale Girola, che abita poco distante. I due sono accorsi, poi, vista la gravità della situazione, hanno deciso di chiamare un'ambulanza.

Il capitano Madonia, di Asti, che dirige le indagini, non esclude la reazione di qualche contadino derubato anche se è più propenso a credere che si tratti di un colpo accidentale sparato da qualcuno che si esercitava al tiro della pistola, o da qualcuno in possesso di un fucile. Una cosa è certa: si tratta di un'arma ad aria compressa perché nessuno dei contadini che lavorano nei campi ha detto di aver udito spari.

Il colpo, come ha accertato l'autopsia terminata alle 21,30, è entrato nella « zona pettorale sinistra » *sotto la clavicola e, passando attraverso la zona pleurica, è andato a frantumarsi in quattro pezzi sotto la milza. Mentre il prof. Formaggio eseguiva la necroscopia alla presenza del sostituto procuratore dott. Armato, nei corridoi dell'ospedale attendevano i genitori del morto, Michele, 42 anni, operaio alla Viac di Asti e Maria Tettavito, la sorella Maria Maddalena, 16 anni, ed alcuni parenti.*

La madre ha continuato a ripetere: « Me l'hanno ucciso ».

La famiglia Meli è originaria di Campobasso. Abitano a Castell'Alfero da 8 anni in un alloggetto al centro del paese. Gente che lavora, benvoluta. Antonio, un ragazzo vivace, corteggiava alcune compagne più avanti negli studi. La sorella Maria Maddalena ha raccontato che ultimamente aveva ricevuto lettere da parte di ragazzi fra cui Stella Magnone. Niente di particolare, piccoli flirt di ragazzi.

Alle 13 di oggi i carabinieri sono ritornati sul posto dell'omicidio a Valmazzocco. La ragazza è stata interrogata a lungo. Contro una parete di un gabinetto in costruzione sono stati trovati numerosi colpi di calibro 22. La ragazza ha detto: « Forse il ha sparati mio zio per esercitarsi ».

Alessandro Rigaldo

Costruzioni irregolari

Recco: sindaco e undici impresari sotto accusa

Genova, 4 giugno.

(g. b.) Il pretore di Recco dott. Trifunggi ha inviato dodici avvisi di reato al sindaco rag. Antonio Ferro e ad 11 impresari edili che operano nella cittadina rivierasca. L'amministrazione comunale e i costruttori sarebbero responsabili della costruzione di dieci palazzi la cui licenza regolarmente rilasciata è diventata però illegale dopo la entrata in vigore della legge regionale in materia approvata lo scorso gennaio. Lo scandalo edilizio e l'inchiesta sono stati provocati da un esposto-denuncia presentato nei giorni scorsi al pretore da un gruppo di cittadini. Secondo l'esposto la costruzione dei palazzi sarebbe iniziata dopo il blocco stabilito dalla legge regionale sull'edilizia che prevede che, nei comuni sprovvisti di piano regolatore con un numero di abitanti superiore ai 5 mila, non si può dare il via a nuovi lavori, ma si possono solamente portare a termine le costruzioni già iniziate.

A Recco, comune con oltre 5 mila abitanti, il piano regolatore non è ancora diventato esecutivo: il consiglio comunale lo ha approvato recentemente, ma attualmente esso si trova depositato in comune e aperto alle osservazioni dei cittadini. Prima della eventuale definitiva approvazione delle autorità regionali è possibile che le linee programmatiche dell'assetto urbanistico della cittadina siano sottoposte ad alcune modifiche. Questa situazione ha spinto i cittadini che hanno presentato la denuncia a considerare fuori legge l'inizio della costruzione.

Il sindaco di Recco nei giorni scorsi aveva dichiarato di non sapere nulla dell'inchiesta del pretore. In merito alle licenze rilasciate dopo l'entrata in vigore della legge regionale il rag. Ferro, che è capo di una amministrazione dc-psdi, aveva sostenuto che il comune da tempo si era preoccupato di ritirare i diversi permessi edilizi a costruttori che non avevano ancora dato inizio ai lavori.

Inchiesta sulla morte di una bimba

Genova, 4 giugno.

(g.b.) Il pretore Sansa sta conducendo un'inchiesta sulla morte di una bambina avvenuta nel giugno '73 nel reparto di neurochirurgia dell'ospedale Gallier. La bimba si chiamava Barbara Pizzafele ed aveva 4 anni e mezzo. Era stata ricoverata nell'ottobre del '72 dopo un intervento di tracheotomia.

Secondo quanto esposto dal padre della bimba in una denuncia al pretore, Barbara sarebbe stata legata al letto, mani e piedi, con sistemi da ospedale psichiatrico.

Inoltre dall'ottobre '72 sino alla morte (otto mesi) Barbara sarebbe rimasta in stato comatoso da anestesia generale necessaria per un accertamento diagnostico particolarmente pericoloso e, per altro, non eseguito.

CARRELLI ELEVATORI
FIORA
brevettati

■ A forche frontali
■ A 4 ruote di marcia
■ A forche laterali retrattili
■ Termici ed elettrici
Strada della Campagna, 137
10148 Torino - Tel. 293.056

Per qualunque problema visivo
ISTITUTO OTTICO OPTOMETRICO
FULCHERI
10123 TORINO
VIA LAGRANGE 4
TEL. 546.025

shopping-center
SUPERMERCATO DELL'ABBIGLIAMENTO
C.so Vigevano 35 Torino
i migliori jeans di tutte le marche

GRANDE SUCCESSO DI VENDITE E DI PUBBLICO A
MOBILANDIA
dove mille lire valgono il doppio
ARREDAMENTI MOBILANDIA STRADA CIRCONVALLAZIONE BRUINO

CERUTTI
misure per tutti
ABITI ESTIVI
CALZONI ESTIVI
confezioni maschili
Via Palazzo di Città, 26
Torino - Telefono 542.030

bk
Bepi Koelliker
concessionaria INNOCENTI
mini 90-120
rateazioni senza interessi
TORINO: Corso Vittorio Emanuele II, 18 - Tel. 835.281
Esposizione e vendita: Corso Peschiera 265 - Tel. 389.463
Via Barletta 133-135 - Tel. 353.632-365.435
TORINO - MILANO - PADOVA - GENOVA

Liberato stanotte dopo 17 giorni

Pecorai i rapitori del piccolo Claudio?

Il bambino ha sempre vissuto all'aperto - Ha detto che i banditi gli davano da mangiare soltanto formaggio

Roma, 4 giugno.

E' libero da stanotte il bambino di 11 anni, rapito 17 giorni fa alle porte di Roma, nella villa dei nonni. Claudio Chiacchierini è stato raccolto alle 23,30 da un automobilista che lo aveva visto vagare lungo i bordi della via Cassia tra la Storta e via Boccea. Il ragazzetto ha chiesto al soccorritore, Franco Ferri, di portarlo nella casa dei nonni, quella stessa dov'era stato sequestrato e non in quella dei genitori, che abitano a Roma. La madre e il padre lo hanno raggiunto lì, nella villa di Torrimpietra sorvegliata da quei cani da guardia, che la notte del rapimento non scoraggiarono i banditi.

« E' arrivato affamato come un lupo, stanco e magro come un baccalà » ha detto il nonno, Francesco Parrillo, che ha contribuito a raccogliere i due miliardi che pare siano stati pagati per il riscatto del nipotino. *« Claudio ha telefonato alla mamma parlando con la bocca piena. I rapitori gli davano da mangiare solamente del formaggio, e lui era sempre affamato ».*

Claudio da parte sua non vuole assolutamente parlare del rapimento con i giornalisti, ma deve averne parlato con i nonni e con i genitori e molto probabilmente ne parlerà ancora, oggi, con la polizia. I rapitori erano due, uomini molto rossi, forse erano pastori, alcuni dei tanti che vivono nella verde campagna romana. Il bambino ha vissuto questi 17 giorni sempre all'aria aperta, proprio alla maniera dei pastori, mangiando unicamente formaggio. I rapitori — *« Erano molto rustici »*, ha detto il bambino — lo tenevano sotto un cespuglio, quando il tempo era buono e gli buttavano addosso una coperta se faceva freddo. Se pioveva lo coprivano con un telo ed una volta lo hanno anche riparato sotto un ombrello. Gli tenevano inoltre gli occhi sempre coperti da una benda.

I giornalisti recatisi alla tenuta di Torrimpietra hanno potuto parlare col nonno del bambino, Giuseppe Chiacchierini, tenendosi ad una distanza di alcune decine di metri. L'agricoltore aveva accanto i suoi cani, stavolta minacciosi e i cronisti si tenevano a prudente distanza.

Giuseppe Chiacchierini ha detto: *« Mio nipote è stato portato qui da un giovane automobilista, che lo ha trovato mentre vagava presso la Storta. Il giovane ha detto di aver illuminato con i fari della sua auto il nostro piccolo Claudio già all'andata mentre si stava recando a Cesano a trovare il fratello. In un primo momento non vi ha badato ma quando nel tornare verso Roma, intorno alle 23,30, ha rivisto nuovamente il bambino seduto su un muretto che fiancheggia la strada, si è fermato.*

« Un po' confusamente il bimbo gli ha detto di essere Claudio Chiacchierini e lo ha pregato di portarlo da me. L'automobilista ha impiegato circa mezz'ora per trovare la nostra villa. Claudio mi si è avvinghiato al collo piangendo a dirotto ».

a. r.

"BALLETTO„ IN OSPEDALE: LA SENTENZA

Assolta la contessa nuda ora è nei guai il medico

Il pretore ha stabilito che l'episodio "non è avvenuto" - Il professionista ha prima accusato, poi ritrattato - Rischia un'accusa per calunnie

Genova, 4 giugno.

Assoluzione perché il fatto non sussiste. Questa la sentenza emessa pochi minuti prima di mezzogiorno dal pretore di Voltri, dott. Napoli, nel processo contro la contessa Maria Grazia Cavalletto Galliari accusata di atti osceni in luogo pubblico e di molestie nei confronti di un medico dell'ospedale di Voltri, il dott. Lorenzo Giusto e di sua moglie Caterina Calcagno.

La sentenza viene a concludere un processo che aveva sollevato notevole curiosità: l'udienza di stamane si è iniziata con la deposizione dell'avvocatessa Celle che aveva preparato l'esposto-denuncia poi firmato dal medico e dalla moglie contro la contessa Cavalletto Galliari. L'avvocatessa Celle ha dichiarato di aver saputo dell'episodio boccaccesco di cui era accusata la contessa dallo stesso dott. Giusto.

Nella sua arringa il pubblico ministero avv. Voglia ha chiesto l'assoluzione della contessa perché l'episodio non era avvenuto, come dimostrava la ritrattazione fatta dal dott. Giusto nella precedente udienza e da alcune deposizioni testimoniali. Per gli altri reati, essendo intervenuta la remissione di querela non si doveva quindi procedere.

Peraltro il pretore si è riservato di trasmettere alla procura della Repubblica gli atti processuali nei confronti del dott. Giusto per il reato di calunnia nei confronti della contessa da lui ingiustamente accusata di comportamento osceno.

Riepiloghiamo i fatti. La contessa Maria Grazia Cavalletto Galliari, che abita ad Arenzano — è divisa dal marito — è buona amica del dott. Lorenzo Giusto, medico dell'ospedale di Voltri e di sua moglie, Caterina Calcagno. Lui discreto il medico di famiglia della contessa e dei figli, ma la moglie del professionista è molto gelosa e ritiene che tra i due esista un qualcosa di più d'una semplice amicizia. Contro la contessa, nel settembre del 1972, viene presentato un esposto da parte del medico e della moglie: la nobildonna si è accusata di molestie e minacce, ma soprattutto di essersi introdotta, nuda come Eva, nella stanza del medico di guardia dell'ospedale di Voltri (nella circostanza, il dott. Giusto) e d'aver tenuto un comportamento che non lasciava adito a dubbi sulle sue intenzioni ed i suoi desideri.

La contessa venne rinviata a giudizio dal pretore, e nel corso della prima udienza, tenutasi alla fine d'aprile, il medico conferma le accuse di « atti osceni in luogo pubblico ».

Ma, all'udienza successiva, il 21 maggio, il colpo di scena: «Ritratto il contenuto dell'esposto riguardo all'episodio che sarebbe avvenuto nell'ospedale di Voltri », *dichiara il dottor Giusto. Tutta un'invenzione, spiega, per mettere a tacere la bella e gelosissima consorte. Un'invenzione che tuttavia è finita su un foglio di carta bollata, firmata dallo stesso medico e dalla moglie.*

Sarebbe stata la signora Chiara a raccontarti ad una avvocatessa, amica di famiglia, che materialmente stese l'esposto e la querela.

Di parere contrario è stata invece la moglie. « La denuncia contro la contessa — *ha dichiarato la signora Caterina* — venne concordata nel corso d'una cena con amici, presenti l'avvocatessa Celle e suo marito ».

Giorgio Bidone

Maria Grazia Cavalletto

Genova: i rapinatori della gioielleria avevano tentato un colpo a Novi?

Genova, 4 giugno.

(g. b.) Ferruccio Montella e Giovanni Drighetto, i due estremisti di destra autori della rapina di venerdì scorso in una oreficeria genovese, sono anche gli autori di un tentativo di rapina compiuto a Novi Ligure alla fine di maggio? E' quanto sta tentando di accertare la squadra mobile genovese in collaborazione con i carabinieri di Novi.

Oggi formalizzata l'inchiesta Brasili?

Bega: "Tenevo la donna gli altri l'hanno ucciso„

Milano, 4 giugno.

Antonio Bega, il fascista che ha confessato di aver partecipato all'assassinio di Alberto Brasili, lo studente ucciso dai « Sanbabilini » con cinque coltellate alla schiena mentre passeggiava per il centro di Milano con la fidanzata Lucia Corna, nel corso dell'ultimo interrogatorio avrebbe accusato Giovanni Sclavicco, di essere stato il primo a scagliarsi sulla vittima. « Io — avrebbe detto il giovane Bega piangendo — mi sono occupato della ragazza. Al Brasili ho soltanto dato un calcio mentre era a terra. Gli altri, Pietro Croce, Enrico Caruso e Giorgio Nicolosi erano con Sclavicco ».

Ogni il sostituto procuratore della repubblica di Milano dott. Liguoro formalizzerà l'istruttoria che, a quanto pare, dovrà soltanto più stabilire le singole responsabilità dei cinque sanbabilini, che compaiono ora tutti accusati di omicidio volontario con l'aggravante dei motivi abietti. Dato che la ricostruzione dell'accaduto fatta in Lucia Corna ha chiarito anche che il « commando », dopo aver deciso di punire Alberto Brasili perché aveva l'aspetto di un sinistroso, il segno per circa mezz'ora, si cinque verrà anche contestata l'aggravante della premeditazione.

I difensori di Pietro Croce, che sostiene di essere stato con il padre fino alle 22,05 e di non aver quindi partecipato al pedinamento e all'aggressione, hanno presentato un'istanza, consegnata anche al procuratore generale Pavlesi, con la quale, in polemica con il dott. Liguoro, affermano che il mancato interrogatorio di alcuni testimoni da loro citati ed un ulteriore ritardo è pregiudizievole per gli interessi del loro assistito.

d. s.

SI PARLA DI VOI

Mercoledì disgraziati — Oggi alle ore 17,30 ultimo « mercoledì » della stagione al Piccolo Regio, in programma brani del « Norma » di Bellini; illustrato e presentato da Lino Vetere. Ingresso libero.

Incontro con Primo Levi — Si svolgerà questa sera alle 21 all'Unione culturale (v. Cesare Battisti 4) per l'uscita del libro « Il sistema periodico », edito da Einaudi. Interverranno, con l'autore, Carlo Musso Ivaldi e Paolo Spriano.

Arte dell'India — Il dottor Ferruccio Ducrey Giordano, dell'Istituto universitario di indologia parlerà stasera alle ore 21,15 nel Circolo ricreativo dipendenti comunali, in corso Sicilia 12 sul tema « Arte d'Oriente: fra i templi dell'India » (con diapositive).

Circolo Under 35: questa sera, via Cibrario 35, conferenza dibattito sugli Ufo. Interverranno Dario Canavarri e Raymond W. Drake.

Servizio sanitario militare: stamane alle 10, all'ospedale militare « A. Riberi » s'è svolta una cerimonia per celebrare il 142° annuale di fondazione del Servizio sanitario militare.

Galleria « Il Torchio »: corso Moncalieri 9, per il ciclo « Incontro con l'autore », domani alle 21, presentazione del libro « Universo senza confini » di Piero Bianucci. Interverranno con l'autore Pier Giorgio Martellini e Graziano Camporese.

Siei - Istituto indologia università di Torino: oggi alle 18, via Lagrange 20, il professor Stefano Piano, terrà una conversazione illustrata da diapositive sul tema, « India: immagini e appunti di un recente viaggio ».

Accademia del Santo intercessione questa sera alle 21 concerto nella segretta della chiesa SS. Martiri, in via Garibaldi. L'ingresso è gratuito.

CHE TEMPO FARÀ

Il ministero della Difesa (aeronautica) comunica le previsioni del tempo: su tutte le regioni ed ampie zone di sereno si alterneranno parziali formazioni di nubi stratocumuliformi, più probabili sulle regioni del settore della dorsale appenninica. Temperatura, senza variazioni apprezzabili.

TEMPERATURE DI TORINO

massima	+ 23,8
minima	+ 12,8
media	+ 15

Rilevazioni del Servizio meteorologico dell'Aeronautica militare di Caselle alle ore 8: pressione a livello del mare 1016 mb; temp. +12,6; umidità 58%. Cielo quasi sereno. Temperatura massima +22,5; minima +6,0; media +15,7. Previsioni: cielo in prevalenza sereno; temp. in aumento

STAMPA SERA
Direttore responsabile Arrigo Levi
Editrice LA STAMPA S.p.A.
Presidente Giovanni Agnelli
Amministratore delegato Giovanni Giovannini
Consiglieri Vittorino Chiusano, Giulio De Benedetti, Gianluigi Gabetti, Carlo Mussa-roni
Sindaci Alfonso Ferraro (pres.), Franco Bono, Secondino Rolfo
Direttore amministrativo Carlo Massaroni

© 1975 LA STAMPA S.p.A.

La vigilia elettorale in Piemonte

AD ALESSANDRIA SI PREVEDE COSI'

Ai segretari provinciali dei vari partiti abbiamo rivolto le seguenti domande, uguali per tutti:

1. ***Quale prevede che sarà il risultato di queste amministrative ad Alessandria ed in provincia? Quali giunte si potranno formare?***
2. ***Quale elemento ritiene che influirà più di ogni altro sulla scelta degli elettori?***
3. ***Qual è, per il suo partito, il problema più importante che le nuove giunte (comunale e provinciale) dovranno affrontare?***

Scheda della Provincia

Consiglio — Pci 10 seggi; dc 10; psi 3; psdi 3; pli 2; psiup 1; msi 1.

Giunta — Centrosinistra. Presidente è successore allo sviluppo economico (dc); assessore anziano e all'agricoltura (psdi): lavori pubblici (psi); igiene e sanità (psi); pubblica istruzione (dc); finanze (dc); assistenza sociale (dc); sport e montagna (dc); personale (psdi).

Crisi — Nessuna.

Precedenti elettorali — Amministrative 1970: dc 33,1%; pci 32,1; psdi 10,3; psi 8,6; pli 6,6; psiup 4,2; msi 2,8; pri 1,6; pdum 0,5.

Politiche 1972: dc 33,7%; pci 32,5; psi 10,8; psdi 6,9; pli 5,2; msi-pdum 4,8; psiup 2,3; pri 2,1; altri partiti 1,3.

Elettori — Gli elettori della provincia di Alessandria sono 381.677, così suddivisi: donne 52,55%, uomini 47,45%; nuovi elettori 4,86%.

Aumento elettori e seggi — Rispetto alle precedenti amministrative gli elettori sono aumentati di 13.118 unità. Invariato il numero dei seggi: 30.

Scheda del Comune

Consiglio — Psi: 15 seggi; dc 11; pci 6, psdi 3; pli 2; psiup 1 (poi passato al pci); msi 1; indipendenti 1.

Giunta — Socialcomunista. Sindaco (psi); vicesindaco e assessore alle finanze (pci); lavori pubblici (psi); sport (psi); annona (psi); segreteria (indipendente); igiene e sanità (pci); decentramento (pci); pubblica istruzione (pci).

Crisi — Il Comune ha avuto una crisi fra la fine del '71 e il marzo del '72, conclusa con il passaggio da una giunta di centrosinistra ad una giunta di sinistra (psi-pci): un'esperienza che Alessandria non aveva ancora avuto. A determinare la crisi fu la mancata concessione della fiducia alla giunta in carica da parte di due esponenti del psi: Felice Borgoglio (sindaco uscente) e l'on. Abbiati, recentemente passato al partito repubblicano.

Precedenti elettorali — Amministrative 1970: pci 33,7%; dc 29,2; psi 14,4; psdi 8,5; pli 4,6; psiup 3,9; msi 3,9; pri 1,8.

Politiche 1972: pci 35,1%; dc 27,2; psi 13,3; psdi 5,8; pli 6,2; msi-pdum 6,2; pri 2,8; psiup 2,3; altri partiti 1,5.

Elettori — Gli elettori del Comune di Alessandria sono 77.461, così suddivisi: donne 53,72%, uomini 46,28; nuovi elettori 5,19 (di cui il 4,49 sotto i 21 anni).

Aumento elettori e seggi — Rispetto alle precedenti amministrative gli elettori sono aumentati di 3521 unità e il numero dei seggi da 40 a 50.

DC (Attilio Castellani)

1. Ritengo che non si saranno mutamenti di rilievo rispetto alle ultime amministrative. Solo piccoli spostamenti. Direi dal centro destra verso la dc. Le ali estreme dovrebbero rimanere stabili. Quanto al dopo elezioni, penso che in Comune si potrà ritornare ad una collaborazione di forze democratiche, su problemi concreti, che escluda pci e msi. Per la Provincia il discorso potrebbe essere uguale, ma prevedo che si continuerà con il centro-sinistra organico, visto che si è andati avanti con questa formula per tutta la legislatura appena conclusa.
2. Il clima politico generale è particolarmente teso. La dc ha subito attacchi di partiti e forze diverse, ma sono attacchi ingiusti e strumentali. Sono convinto che l'elettorato se ne renderà conto e si comporterà di conseguenza. Vi è poi un'altra carta, locale, a nostro favore: il comportamento tenuto dai socialisti al Comune. Il loro passaggio dal centro-sinistra a una giunta di sinistra è stato portato avanti a freddo, contro l'indirizzo espresso dagli elettori nel '70.
3. Il problema più grosso, sia per il Comune che per la Provincia, resta quello del bilancio. Tutti gli enti locali sono in una situazione quasi di ingovernabilità. Dunque il punto di partenza deve essere quello del risanamento dei deficit. Per questo bisogna sollecitare un'organica riforma delle autonomie locali. Venendo al concreto, pensiamo che occorra incentivare lo sviluppo economico, ponendo come primo obiettivo l'incremento dei posti di lavoro.

PCI (Carlo Pollidoro)

1. *Puntiamo a 19 seggi in Comune e non credo che sia una previsione azzardata. Questo per le scelte fatte dalla giunta di sinistra, scelte avanzate, in cui il pci ha avuto un ruolo decisivo. La dc, invece, dovrebbe pagare il prezzo di aver contrastato queste scelte. Ritengo che anche i socialdemocratici, totalmente subordinati alla dc, avranno una flessione. Si può prevedere un risultato positivo dei socialisti e un passo avanti dei repubblicani. Quanto agli altri, il msi è isolato e i liberali sono in crisi. Le giunte? Penso che in Comune si potrà ripetere la giunta di sinistra, che noi auspichiamo aperta alla collaborazione delle forze cattoliche avanzate. Alla Provincia saranno possibili soluzioni diverse: ritengo comunque che ci sarà un mutamento nei rapporti di forza.*
2. *L'elemento che a mio avviso influirà maggiormente sugli elettori sarà il confronto tra il modo in cui hanno governato le giunte di sinistra ad Alessandria e in altri comuni e il modo in cui hanno gestito la cosa pubblica le amministrazioni di centro sinistra.*
3. *Non si può dare una risposta soltanto locale. Il problema più importante è quello di fronteggiare la crisi economica, e secondo noi questo dipenderà dal modo in cui il Comune e la Provincia affermeranno il loro ruolo nell'economia. Occorre però che anche Regione e Stato si muovano su questa linea, occorre cioè un mutamento degli indirizzi generali, con l'avvio di una programmazione democratica.*

PSI (Franco Provera)

1. Nei contatti con la periferia e in campagna abbiamo riscontrato un accostarsi al psi da parte di un elettorato tradizionalmente democristiano e socialdemocratico. Abbiamo grandi speranze: 4 o forse 5 seggi in provincia e 8 seggi in Comune. Quanto alle giunte noi guardiamo ai contenuti dei programmi più che alle formule. Riteniamo di tornare al centro-sinistra nella sua formulazione originaria, senza rifiutismo blocchi frontisti tipo '48. Vedremo i risultati in ogni caso cercheremo di allargare il più possibile la partecipazione delle forze politiche democratiche al governo della città.
2. I problemi di fondo sono quelli nazionali, in primo luogo la crisi economica. Lo penso che la nostra proposta, che hanno avuto un riscontro concreto a livello locale — cioè nel modo in cui si è mossa la giunta nell'affrontare i problemi della città — saranno giudicate positivamente. Quanto ai giovani non li consideriamo un'incognita. I giovani sono molto sensibili alle battaglie libertarie e per i diritti civili, e il nostro partito è sempre stato un punto di riferimento.
3. Anzitutto bisogna assicurare adeguati servizi sociali, il che si potrà ottenere con una programmazione in sede nazionale in cui si tenga conto, in fase di elaborazione e di gestione, delle esigenze degli enti locali. Ancor prima, però, occorre risolvere la situazione debitoria di questi enti: noi chiediamo che i deficit siano congelati e che il Comune venga dotato di nuovi strumenti finanziari.

PSDI (Raffaele Montecucco)

1. Contiamo di portare 5 consiglieri in Comune e di conservare la nostra presenza in Provincia, o forse di arrivare a 4 seggi visto che nelle elezioni del '70 abbiamo avuto un forte resto. Si può prevedere una leggera flessione della dc ed una perdita più seria dei liberali, mentre il msi dovrebbe restare sulle posizioni del '70. Il pri guadagnerà qualcosa e avrà almeno un consigliere. Non credo, invece, che guadagnerà il psi per la sua politica di doppiezza. Potrebbero avvantaggiarsene i comunisti, che se non altro sono stati sempre coerenti. Cosa succederà dopo? Posso dire che noi ci batteremo dovunque per giunte di centro-sinistra. Sta chiaro che non pensiamo né al centrodestra né al commissario.
2. Credo che le vicende politiche nazionali ed internazionali (ordine pubblico e Portogallo) influiranno in senso favorevole ai partiti di centro-sinistra. Tra i fattori locali costituiranno certamente motivo di riflessione l'enorme deficit accumulato dalla giunta socialcomunista e la gestione clientelare dei servizi sociali da parte della stessa giunta.
3. Il risanamento dei deficit con una programmazione di legislatura che individui le scelte prioritarie. Per il Comune metterei al primo posto la scuola; per la Provincia indicherei il rilancio dell'agricoltura attraverso una serie di iniziative, come l'incentivazione delle colture specializzate, la meccanizzazione e la distribuzione di concimi a bassi costi.

PRI (Carlo Taverna)

1. *Alle precedenti amministrative abbiamo ottenuto ad Alessandria circa 1400 voti, appena al di sotto del numero richiesto per avere un seggio in Consiglio. Nei due anni dopo, alle politiche, siamo arrivati a 2 mila. Previsioni? Dico due consiglieri comodi, forse tre. Insomma puntiamo al raddoppio dei nostri voti. Penso che la dc dovrebbe perdere qualcosa, come i liberali; le sinistre conserveranno probabilmente le loro posizioni, forse con qualche guadagno dei comunisti. Quanto alle giunte credo che, grazie al nostro apporto, si potrà tornare al centro-sinistra anche al Comune.*
2. *La campagna è molto politicizzata, comunque credo che gli alessandrini siano in grado di valutare uomini e programmi. L'elettorato è insoddisfatto di come è stata gestita la cosa pubblica: è stanco del clientelismo e dell'arroganza del potere, che si è vista ad esempio nel modo in cui è stato affrontato e risolto il problema dell'isola pedonale. La gente ha bisogno di ancorarsi a qualcosa e a qualcuno in cui credere, per questo spero che le scelte siano fatte giudicando uomini e programmi, senza lasciarsi trascinare da motivi emozionali.*
3. *Per noi il problema più importante è il rilancio dello sviluppo economico in città e in provincia. In una scala di priorità indicherei innanzitutto la realizzazione del centro universitario, visto non come fatto di prestigio ma come fattore di crescita e di sviluppo.*

PLI (Mario Oddini)

1. Si sente dire da più parti che i liberali perderanno voti. Nasce il sospetto che si voglia condizionare l'elettore. Noi pensiamo comunque che riusciremo a mantenere le nostre posizioni, il che dovrebbe significare un seggio in più in Comune. Il pericolo che si corre è che anche l'amministrazione provinciale finisca in mano ad una giunta frontista. Se si dovesse arrivare ad una situazione di equilibrio, il pli potrebbe avere un ruolo determinante. Noi siamo ricettivi a qualunque apertura, naturalmente senza il pci e il msi.
2. I problemi locali passeranno in secondo piano. La scelta, nonostante il carattere amministrativo delle elezioni, si giocherà tra compromesso storico e difesa della democrazia liberale. La nostra proposta di blocco con le forze intermedie di democrazia laica vuole essere appunto una risposta moderna e democratica alle grandi sfide dei nuovi e vecchi totalitarismi.
3. Il problema fondamentale è quello dello sviluppo economico (senza dimenticare l'Università). Alessandria, più la città, ma anche in parte la provincia, è malata di immobilismo. Continuiamo a perdere posizioni nei confronti delle altre province piemontesi. Occorre quindi creare nuovi posti di lavoro, altrimenti si corre il rischio di perdere anche quelli attuali. Legato a questo c'è però il problema del risanamento del disavanzo di bilancio, che per la sola Alessandria è ormai di 4 miliardi.

A cura di **PIERO GASCO** e **EMMA CAMAGNA**

I CAMPIONI - SANDWICH

IL GIRO E' UN CAROSELLO

Molti criticano l'eccesso di réclame che accompagna le gare, ma la pubblicità oggi è diventata l'anima del ciclismo - Industriali mecenati

DALL'INVIATO

Brescia, 4 giugno.

La corsa, il sudore dei corridori — il Giro d'Italia come espressione agonistica insomma — stanno ormai diventando soltanto un pretesto: l'occasione, cioè, per convogliare lungo le strade della penisola una carovana i cui componenti mirano con frenesia a reclamizzare, a mettere in piena luce (possibilmente quella abbagliante dei televisori Tv) qualcosa che con la competizione ha ben poco da spartire.

I ciclisti stessi, autentici uomini-sandwich, sono diventati un veicolo pubblicitario evidentemente valido se vi fanno ricorso anche industrie dal nome affermato. La contropartita, in poche parole, è senz'altro adeguata all'impegno finanziario che non è di poco conto se si calcola che si aggira complessivamente sui 3 miliardi di lire l'anno.

Facendo le somme, risulta infatti che, fra stipendi ai corridori, direttori sportivi e personale d'assistenza, spese di trasferta, premi, materiale da corsa, inserzioni ed altri marchingegni pubblicitari, il bilancio annuale d'una squadra ciclistica — ve ne sono una dozzina — prevede in stanziamento di 250-300 milioni.

L'ambiente delle corse si sta quindi allontanando sempre più dai suoi presupposti tecnici per trasformarsi in un mastodontico scenografico viaggiante. Questo, è naturale, fa storcere il naso ai benpensanti di stampo antico, ai cosiddetti «sportivi puri» i quali individuano proprio in questa prevaricazione pubblicitaria la causa determinante del declinare del ciclismo professionistico.

Questa tesi poggia però su basi molto fragili perché, così, si ignora bellamente che, senza questo massiccio intervento di interessi extra-sportivi, senza questa iniezione di capitali profani, forse già da qualche anno sarebbero uscite di scena le corse intese come fatto agonistico che calamita l'interesse e l'entusiasmo popolare. Perché se non ci fosse chi è in grado di stipendiarli, non ci sarebbero nemmeno più corridori disposti a sobbarcarsi, per pura gloria, alle sovrumane fatiche richieste da quello che resta lo sport più massacrante e tra i più rischiosi.

I capitani d'industria che affidano il loro messaggio pubblicitario alla bicicletta, e soprattutto al Giro d'Italia, appartengono però — senza trascurare il tornaconto diffusionale — anche ai tutti alla schiera particolare di coloro sui quali il fattore umano, il fascino festoso che circonda le corse hanno il sopravvento su ogni altra considerazione utilitaristica.

Il trovarsi inseriti in un complesso così estroverso, eterogeneo, ma al tempo stesso affiatato, l'immediatezza del contatto umano con i corridori ed i loro problemi sono tutti elementi che esercitano una forte attrazione sui «patroni». Ve ne sono alcuni che per un intero mese non esitano ad abbandonare (evidentemente in buone mani) la loro attività per seguire a passo a passo, ora per ora le vicende della corsa.

Citiamo Piero Belloni che per quattro settimane — lontano dalla sua azienda di Parabiago — troneggia attraverso l'Italia sulla sua spider. Altri come i fratelli Maffeo, Giorgio e Luigi Zonca si sono scoperti in vena di mecenatismo sportivo ed assistiti da Ettore Milano, l'ex gregario di Coppi, non disdegnano di dedicare attenzione e quattrini ai giovani talenti da scoprire o ad anziani pedalatori da rilanciare. Avvalendosi anche della forza numerica che li mette in evidente condizione di vantaggio sui concorrenti: nello stabilimento di Voghera l'occhio del padrone è sempre vigile perché i tre fanno a turno le loro apparizioni al seguito.

Il più irrequieto e dinamico resta senz'altro il padovano Ferruccio Franceschini che è un viaggiatore indefesso ed imprevedibile. Te lo ritrovi puntualmente all'arrivo di tappa anche se venticinque ore prima l'hai salutato in partenza, magari da Sorrento per Vienna via Padova.

Franceschini, oltre che un profondo conoscitore degli orari di tutti i mezzi di locomozione, è anche un tempista nuovo. Le sue soste non si prolungano mai abbastanza da impedirgli di assistere all'affermazione dei suoi colori. Così era presente a Fiorano Modenese quando il norvegese Knudsen vincendo nella terra delle ceramiche gli ha offerto una grande soddisfazione proprio in casa della concorrenza; così era presente a Prati di Tivo ed a Forte dei Marmi quando il «suo» Battaglia ha sbaragliato il campo.

Purtroppo, per lui, c'era anche al Ciocco e ad Arenzano dove il suo poulain è stato costretto alla resa. Ma è così tempista, e diciamolo pure, fortunato che ha immediatamente scoperto un pupillo di ricambio in Bertoglio, vincitore e maglia rossa in una delle tappe più belle ed anche più redditizie sul piano pubblicitario: perché lungo le rampe del Ciocco c'erano almeno centomila persone.

Giuliano Califano

Un trionfo senza pari

Esordio a Vienna della Fracci

Vienna, 4 giugno.

Carla Fracci si è esibita per la prima volta a Vienna. A fianco di Paolo Bortoluzzi, in «Giselle» di Adam, ha ottenuto applausi entusiasti e recensioni favorevoli: «un fenomeno» secondo «Die Presse».

Incontro con Primo Levi

in occasione della pubblicazione del volume «Il sistema periodico» edito da Einaudi.

Interverranno Carlo Mussa Ivaldi e Paolo Spriano

mercoledì 4 giugno, ore 21, Unione Culturale, via Cesare Battisti 4

FABBRICA MOBILI F.LLI MAROCCO ARREDAMENTI VILLANOVA D'ASTI Telefono 0141/94.105 Via Circonvallazione 12 — Poltrona Frau

PELLICCERIA TORTA FONDATA 1888 VIA ROMA 42 - TORINO - TEL. 540.591

Giaccone visone L. 650.000
Giaccone marmotta naturale L. 480.000

Nuova iniziativa del «Fuori Stagione 1975-76»

QUALITA' - GARANZIA

SORDITA'

vinta da **PHILIPS**

con una grande novità: il Pulsar serie XI, che apre una nuova era nella lotta contro la sordità. Sentirete con Pulsar anche i minimi sussurri in modo così chiaro e naturale che finora non era stato possibile. Solo la Philips continuava Pulsar. Se già possedete un apparecchio confrontatelo con Pulsar. Tutti gli apparecchi acustici Philips sono stati consegnati dal ministero della Sanità. Fidatevi di un nome conosciuto, fidatevi di Philips

ACUSTICA VACCA

via Sacchi 16, Torino, t. 519.352

TORINO CRONACA

STAMPA SERA
Anno 107 - Numero 119

I contributi alla scuola sono quasi raddoppiati

Il Bit cresce

Alcuni istruttori del Bit

Buone notizie per il «Centro di addestramento professionale e tecnico» dell'Onu a Italia '61. Proprio alla vigilia della sospensione dei lavori per le elezioni amministrative, il Parlamento ha approvato la legge di ratifica dell'accordo del 30 aprile 1974. Con tale accordo, il governo italiano è impegnato con l'Organizzazione Internazionale del lavoro (emanazione dell'Onu) ad accrescere il suo contributo finanziario all'espansione del Centro di Torino. L'Italia si è impegnata così a versare la somma di 11 milioni di dollari (circa 7 miliardi di lire) nei cinque anni che vanno dal '75 a tutto il '79.

All'accresciuto contributo italiano si sono aggiunte maggiori partecipazioni finanziarie anche degli altri governi con i quali il Centro ha stipulato particolari accordi e di organizzazioni internazionali tra i quali il Programma delle Nazioni Unite per lo sviluppo. Tra i Paesi che più massicciamente contribuiscono al finanziamento del Centro di Torino c'è soprattutto l'Iran che nella nostra città ha tra l'altro anche numerosi ufficiali nelle scuole militari.

Con questa accresciuta disponibilità finanziaria, il bilancio del Centro passerà già da ora dagli 8.300.000 dollari del '74-'75 a 12.400.000 del '75-'76. Dai 900 istruttori, tecnici, rappresentanti sindacali e quadri dirigenti formati ogni anno al Centro durante quest'anno accademico, si passerà a 1.667 allievi, con un incremento di ben l'84 per cento.

Queste cifre e questi dati sono stati forniti al Consiglio del Centro che si è riunito nei giorni scorsi nella nostra città per esaminare il complesso dei programmi e dei bilanci che marcano il notevole aumento delle attività della Istituzione.

Il Consiglio, presieduto da Francis Blanchard, direttore generale del Bit di Ginevra, ha approvato all'unanimità le proposte dei direttori del Centro (Raymond Milse e Francesco D'Attilia) e ha espresso compiacimento per l'opera svolta dal Comitato italiano, presieduto dall'amb. Giustino Arpesani.

Delitto Ceretto: un altro fermo, un teste che non si presenta

Esiste la banda degli incappucciati e avrebbe "affittato,, la cascina?

Giovanni Caggegi ha parlato per discolparsi davanti ad accuse sempre più gravi oppure ha vissuto veramente la fantastica avventura? - Avrebbe taciuto, dice, per paura - Ma nessun altro ha sentito ed i cani non hanno abbaiato

Esiste davvero «la banda degli incappucciati» che ha «affittato» armi alla mano la cascina di Giovanni Caggegi? Oppure si tratta di una invenzione fantastica per allontanare i gravi indizi che i carabinieri stanno raccogliendo su di lui, sospettato di complicità nel sequestro-delitto dell'industriale Mario Ceretto?

Appena Giuseppe Longo, altro indiziato, ha deciso di «collaborare» con gli inquirenti ed ha trovato un manganello ed indicato quella che poteva essere una cella insonorizzata e segreta, Giovanni Caggegi ha ritenuto di parlare al magistrato dottor Guerra: *«Non ho parlato fino adesso per paura — gli avrebbe detto — ma la notte del sequestro, tra il 22 ed il 23 maggio passeggiavo nell'aia della mia cascina, non riuscivo a dormire perché avevo mal di schiena. Improvvisamente sono arrivate due auto scure a fari spenti e ne sono scesi uomini incappucciati».*

Gli avrebbero ordinato con tono minaccioso di *«rientrare in casa e di chiudersi dentro»*. Quello che pareva il capo con accento settentrionale gli avrebbe spiegato: *«Abbiamo bisogno di un posto per la notte»*. Spaventato Caggegi avrebbe ubbidito e terrorizzato si sarebbe rinchiuso nel casinale ed avrebbe atteso il mattino. Uscito sull'aia non avrebbe più trovato nessuno. Caggegi avrebbe continuato sostenendo di aver cercato in ogni angolo della casa se i misteriosi visitatori avessero nascosto qualcosa. Avrebbe anche accennato la cantina. *«Del cadavere — avrebbe detto — ho saputo soltanto quando l'hanno trovato i carabinieri. Ceretto lo conosco soltanto per quello che hanno pubblicato i giornali»*. Ed avrebbe concluso spiegando che credeva si trattasse di rapitori che avessero bisogno di un nascondiglio.

Gli inquirenti sono rimasti scettici, sebbene non si possa escludere che almeno parzialmente, fino a prova contraria, la storia deve ancora essere vagliata. C'è chi pensa che potrebbe *«nascondere una parte di verità»*, e che sarebbe una prima conferma che qualcosa nel casinale, quella notte è davvero accaduto. Ma che cosa?

Nessun altro, oltre il Caggegi pare aver avvertito la presenza degli incappucciati e neppure i cani, che solitamente latrano furiosamente, hanno reagito all'intrusione. E questo, a meno che non si trattasse di persone di casa o ben conosciute, resta inspiegabile.

Ci si chiede se Giovanni Caggegi abbia nell'agghiacciante storia del sequestro-delitto di Mario Ceretto, una parte di primo piano come tenderebbero a credere i carabinieri o non sia piuttosto una semplice pedina in mano della vera organizzazione. Un'organizzazione che è troppo efficiente. Teniamo presente che Antonio Cagna Vallino era sequestrato contemporaneamente al Ceretto ed è stato rilasciato mentre il Caggegi era già nei guai e gli altri analoghi rapimenti, del piccolo Garis e della titolare della Sta.L.Co.

E' difficile credere che in essa abbiano peso figure di mezza tacca come Giovanni Caggegi, Giuseppe Longo, Giuseppe Zappalà, Cosimo Metastasio, oppure Pietro D'Agostino, 17 anni ultimo dei fermati, il sesto, oppure Rino Pasquali detto Ringo, ladruncolo da quattro soldi o lo stesso Luigi Normanno, malato di cuore che, citato come teste, è scomparso. Perché, come dice la moglie Luigina: *«Ha già fatto una brutta esperienza ai tempi della banda Cavaliero nel 1967* (anche allora era innocente) *e malato come è di cuore non vuole andare a farsi "torchiare" per due o tre giorni dai carabinieri. Così quando ha capito che volevano venire a prenderlo, testimone o non testimone ha preferito interessare gli avvocati Meriani e Manzella e poi scomparire. Abbiamo un commercio di elettrodomestici ed un cimitero d'auto vicino alla cascina di Caggegi, ma adesso i nostri affari rischiano di andare a rotoli».*

Ma non è il solo ad essere scomparso da Orbassano. I «pezzi da novanta» quelli che contano realmente (e che molti sono convinti abbiano realmente base ad Orbassano) «stanno in campana» e sono partiti per il Sud. Non ne fanno mistero neppure gli inquirenti che dicono: *«C'è già stata una massiccia fuga verso il Sud»*.

Stamane abbiamo parlato con la moglie di Giuseppe Zappalà che abita sul pianerottolo di fronte a Michele Normanno in via Roma 23 ad Orbassano: *«Mio marito non c'entra niente* — ha detto —; *il giorno che hanno scoperto il cadavere era lì dal Caggegi per caso. Incuriosito dalle "voci" che era stato scoperto un cadavere è andato a vedere. Quando era il Caggegi gli ha chiesto di andargli a comprare un pacchetto di sigarette. E' tornato e l'hanno preso con gli altri. Uscirà presto e speriamo possa continuare a lavorare».*

Intanto continua la serie dei fermi. Anche stamane il capitano Ruggeri, che guida le indagini, ha interrogato a lungo Rino Pasquali detto Ringo, che si proclama innocente a tutte lettere, ammette soltanto di aver compiuto qualche furtarello di lire di rame, avrebbe ricordato un particolare del quale non si può valutare ancora tutta l'importanza. Dice: «Il mattino dopo il rapimento, verso le 10,30, lavoravo nell'officina annessa al cimitero d'auto di Michele Normanno. E' arrivata una BMW 200 con un tipo alto con capelli lunghi e baffi. Lì c'era anche il Caggegi che parlava con loro ed ho sentito che diceva riferendosi a me: «No, quello non è buono a niente se non a tagliare fili di rame». Pasquali teme di trovarsi «incastrato» e aggiunge: «Nessuno mi farà dire che sono coinvolto in questo sequestro. Io non c'entro niente».

Servizio di
MARIO BARIONA
NEVIO BONI

Quartieri: "No i terreni ai privati"

Oggi si riunisce il consiglio di amministrazione dell'Istituto case popolari. Nell'ordine del giorno si propone di mettere all'asta aree della «167» (per un periodo di 99 anni) a favore di aziende commerciali private.

Il coordinamento dei comitati di quartiere si oppone «alla cessione a privati di terreni pubblici» e obietta che «se tale cessione deve esserci, va decisa dall'amministrazione comunale, tenendo conto della priorità più volte ribadita nei confronti della cooperazione dei commercianti associati eccetera. Pertanto, in accordo con la Federazione provinciale CGIL, CISL e UIL richiedono al consiglio d'amministrazione dello Iacp di soprassedere ad ogni decisione».

Il rapporto dei carabinieri di Cuorgnè

La mafia dell'edilizia è coinvolta nel delitto

Il Ceretto sarebbe stato prelevato per un avvertimento

Mario Ceretto sarebbe stato ucciso per errore, ma non durante un sequestro per estorsione. Sarebbe stato prelevato per un «avvertimento» e ammazzato con un colpo maldestro mentre lo sottoponevano ad un pestaggio. Si tornerà così a parlare del racket dell'edilizia, notoriamente potente a Cuorgnè, e della mafia legata ad esso. L'ipotesi muoverebbe dal fatto che Enzo Mattiola, impresario amico del Ceretto, aveva ricevuto delle gravi minacce e, il 7 gennaio scorso: mancò poco il avevano fatto esplodere una bottiglia molotov contro la finestra della sua abitazione.

Pare che anche Mario Ceretto avesse ricevuto minacce. Questo spiegherebbe i retroscena del delitto, ma potrebbe ugualmente non dissipare tutti i dubbi su Giovanni Caggegi ed altre persone fin qui sospettate, legate al giro dell'edilizia. Un particolareggiato rapporto sarebbe stato inviato al magistrato inquirente dai carabinieri di Cuorgnè. Pare che, anche in quella zona, alcuni «pezzi da 90» siano in allarme ed uno o due scomparsi.

Frattanto Rino Pasqualini detto Ringo, che si proclama innocente a tutte lettere, ammette soltanto di aver compiuto qualche furtarello di lire di rame, avrebbe ricordato un particolare del quale non si può valutare ancora tutta l'importanza. Dice: «Il mattino dopo il rapimento, verso le 10,30, lavoravo nell'officina annessa al cimitero d'auto di Michele Normanno. E' arrivata una BMW 200 con un tipo alto con capelli lunghi e baffi. Lì c'era anche il Caggegi che parlava con loro ed ho sentito che diceva riferendosi a me: «No, quello non è buono a niente se non a tagliare fili di rame». Pasqualini teme di trovarsi «incastrato» e aggiunge: «Nessuno mi farà dire che sono coinvolto in questo sequestro. Io non c'entro niente».

Giovanni Caggegi

Animazione teatrale

Si terrà domani alle 15,30 alla scuola «Rosselli» una relazione-convegno sul corso d'animazione teatrale che, nel periodo aprile-maggio-giugno, è stato diretto dal maestro Franco Sanfilippo.

Che cos'è l'animazione teatrale e quali le possibilità di applicazione nella scuola? Risponde Sanfilippo: «Il movimento è sorto in Italia da un lato per lo scontento di una certa frangia impegnata di insegnanti; dall'altra per il rifiuto del ruolo tradizionale, assegnato al teatro, operato da un'avanguardia artistica che non ha più voluto fabbricare "prodotti" teatrali né assecondare i procedimenti attraverso cui essi vengono confezionati e quindi distribuiti e venduti».

«Quanto poi all'applicazione nella scuola, occorre precisare che non si attua una rivoluzione pedagogica teorica, se ne tenta una operativa. I comportamenti di fondo dell'insegnante sono infatti l'azione (e non soltanto la lettura o la parola) che dovrebbe suscitare un clima d'attesa autentica e la realizzazione, intesa come storia per uno sviluppo dell'azione educativa attraverso l'uso delle tecniche teatrali».

Stamane all'ufficio postale di via Susa

Dimenticano l'ora legale e trovano la cassa vuota

Erano armati di doppietta a canne mozze e pistola

Carolina Binda

Due giovani rapinatori armati di fucile a canna mozza e pistola, stamattina hanno assaltato un ufficio postale prima dell'apertura, quando ancora in cassaforte non c'era una lira. Se ne sono andati senza reagire, esclamando: «Abbiamo gli orologi avanti».

E' accaduto alle 8,10 di stamane in via Susa 7. La titolare dell'ufficio, Carolina Binda, 58 anni, via Vespucci 77, ha aperto la porta del retro in compagnia di un impiegato, mentre due giovani sconosciuti li osservavano da una «500» si avvicinavano.

Erano a vita scoperta: quando la donna stava per richiudere, hanno puntato le armi che nascondevano dietro la schiena. «E' una rapina» hanno gridato.

«Ma che cosa fate a quest'ora?» ha detto la donna stupita. «Apri la cassaforte, non fare storie» hanno ribattuto i due. Carolina Binda ha obbedito: «E' vuota — ha commentato — Gli uffici si aprono alle otto e mezza, i soldi arrivano dopo».

I banditi hanno controllato il forziere, che era davvero vuoto, poi si sono guardati stupiti. Insieme hanno controllato gli orologi e se ne sono andati. Hanno abbandonato la «500», rubata, a pochi isolati, in via Cavalli.

PANIZZARI

Trasferito a Regina Coeli

L'ergastolano Giorgio Panizzari, uno dei promotori della rivolta nelle carceri di Viterbo, sedicente capo dei «Nap», che aveva ottenuto il trasferimento alla casa penale di Fossano, è stato portato stanotte a Roma, accompagnato da una forte scorta di carabinieri, per essere rinchiuso a Regina Coeli. Avvertito della partenza, il detenuto ha protestato energicamente ed ha chiesto un immediato colloquio con il suo difensore avv. Aldo Perla. L'autorizzazione non è stata concessa perché la pratica giudiziaria è ormai in mano al giudice di Roma, dott. Paola Dell'Anno.

Antonio Cagna Vallino ha fornito importanti elementi

"Sono certo: nella mia cella sentivo la campagna elettorale di Venaria,,

Polizia e carabinieri sono impegnati nella ricerca della prigione in cui è stato tenuto per 28 giorni Antonio Cagna Vallino, lo studente ventenne di Volpiano sequestrato la sera del 4 maggio scorso.

I nervi saldi del giovane gli hanno permesso di valutare obiettivamente ogni sensazione ed ogni particolare dal momento del sequestro a quello del rilascio. E' stato così in grado di fornire agli inquirenti un'enorme quantità di materiale prezioso per le indagini. Nessuna delle persone sequestrate finì ad oggi è stata in grado di stabilire neppure con approssimazione la località della prigione. Lo studente invece è assolutamente certo che il posto sia Venaria.

«In primo luogo — dice — *quando mi hanno preso l'auto ha percorso una strada in leggera discesa per mezz'ora. Una strada quasi completamente rettilinea, e da Volpiano, in discesa e nello spazio di mezz'ora, si va soltanto a Venaria».* Ciò che fuga ogni dubbio è il fatto che Antonio, dalla cantina in cui era rinchiuso, ha potuto sentire passare più volte un'auto non alta parlante che faceva la campagna elettorale in favore del sindaco di Venaria. Il giovane è stato completamente al buio e ciò gli ha consentito di percepire con maggiore chiarezza i rumori dell'ambiente che lo circondava.

E' molto probabile che i rapitori del giovane non appartengano alla «anonima sequestri». Si tratta di gente rozza, poco intelligente e disinformata. La richiesta di un miliardo a una famiglia che aveva già fatto ricorso alle banche per ultimare una costruzione, dimostra che il sequestro non era stato preceduto da un minimo di indagine da parte dei banditi. I Cagna Vallino infatti hanno ricevuto i soldi del riscatto da amici che hanno prestato il denaro senza interessi. Le banche si sono rifiutate di andare loro incontro.

Il luogo in cui è stato rilasciato il giovane

«Non si sono resi conto — dice Domenico Vallino, padre del giovane — *neanche del reato che commettevano e delle pene a cui vanno incontro. E' gente dura, spietata, ma assolutamente incapace di condurre una trattativa. E' stato proprio questo che ci ha fatti vivere in un'ansia paurosa. Non capivano che il denaro non lo avevamo davvero e temevamo che finissero con l'uccidere Antonio per rappresaglia».*

Aggredirono un camionista

Tre condannati

La terza sezione del Tribunale (pres. Jannibelli, p.m. Burzio, canc. Cassatelli) ha inflitto 7 anni e mezzo di reclusione a ciascuno dei tre rapinatori che hanno aggredito il camionista Domenico Graziera, 48 anni, causandogli lesioni giudicate guaribili in 45 giorni. Il p. m. aveva proposto 12 anni. Sul banco degli imputati: Giuseppe Lia, 28 anni, corso Regina Margherita 147, Walter Gianfriglia, 27 anni, abitante a Palestrina, via Madonna dell'Aquila 61, e Vittorio Maiolo, 33 anni, Casella, via Galdano 118. Tutti e tre hanno respinto ogni addebito a loro carico, ma sono stati riconosciuti dalla parte lesa.

Il brigantesco episodio è accaduto il 24 ottobre '73. Quel mattino, alle 4, il Graziera era arrivato con il suo camion a rimorchio davanti allo stabilimento di corso Francia 252. Avrebbe dovuto scaricare 300 quintali di rame, per un valore di 40 milioni, ma era presto e ci è voluto un po' di tempo per aprire il cancello. Improvvisamente si è spalancata la portiera e sono saliti tre individui che gli hanno puntato addosso la pistola, costringendolo a scendere ed a salire su una «124».

Il camionista ha tentato di reagire ed è stato colpito alla testa con il calcio di una rivoltella. Sanguinante, è stato portato al parco della Pellerina ed abbandonato, mentre un complice dei banditi si allontanava con il prezioso carico. Una volta libero il Graziera ha chiamato in polizia. Gli agenti della volante 3 hanno rintracciato la «124», carica ad un distributore di carburanti. Perlustrando la zona, hanno rintracciato il Lia ed il Gianfriglia e poco dopo anche il Maiolo.

Al momento dell'arresto il Gianfriglia aveva le mani sporche di sangue. Ha dichiarato di essersi ferito ad un pollice. Ma il suo sangue, analizzato, risulta appartenere al gruppo A 1, mentre quello che aveva sulle mani era del gruppo 0, uguale a quello del camionista.

La ditta derubata si è costituita parte civile, assistita dall'avv. Grumo. Gli imputati erano difesi dagli avv. Auberti, Gabri, Jalasi, Parenoilli e Perla.

echi di cronaca

I prezzi aumentano! Noi li abbassiamo!
Soggiorni moderni L. 520.000, camere letto L. 360.000, salotti con divano letto L. 240.000, cucine componibili L. 250.000, scrivanie 12 pezzi lire 80.000, 24 pezzi L. 100.000, tavolinca 3 kg. L. 90.000, cucine a fiamme L. 47.000, frigo 185 lt. lire 75.000, frigo doppia porta L. 120.000. Magazzini P.I.U.-Pi. Via Bernardino Luini 45 ang. Via Pandrezzo. Torino.

35 % di sconto antifurti
e condizionatori d'aria. Soc. FREDDO, via G. Luini 52, tel. 240.019. 290.883.

Laboratorio di arboristeria medicinale dr. Vigna
Compensatevi e correrci con i doveri preparati erboristici se soffrite di disturbi della circolazione - cattiva digestione - ulcere - irritazioni della vie urinarie - vene varicose - emorroidi - anemia - ringiovanimento - malattie delle pelle in genere: acne, ecc. - cure dimagranti. Torino, via Di Nanni 108 (angolo via Valtorta), telefono 380.272. Collegno Borgata Paradiso, corso Francia 94, telefono 780.060.

Se nell'acquisto cerchi il massimo vieni all'Autofrancia
300 autovetture pronte, selezionate, garantite, Fiat mutui concessi 48 ore, tutti i modelli. Eccezionali condizioni di vendita, usando le nuove interscambiabili formule 21st. Ritiriamo la tua auto, esaminiamo qualsiasi forma di pagamento. Nel 1974 abbiamo ancora aumentato le vendite!! Come mai??? Visitandoci ne capirai il motivo.

Arredamento da bagno
Box doccia, specchi, accessori cristallo e legno, da L. 60.000 direttamente in cabina. preventivi gratuiti e posa in opera, vasche rifatti. Bruno, via Castello 29 (zona Borgo). Torino, telefono 366.479; ore 9-12, 14-19 sabato compreso.

TV da riparare? pronto intervento 760.111
In 20 minuti i migliori tecnici saranno a casa vostra. Orario 8-22.

Carta da parati prezzi dimezzati sconto 50 %
La nostra esperienza costano la metà e vi spieghiamo subito il perché. Antichi stabilimenti vendono direttamente a voi campioni diversi senza costi. La nostra rappresentante italiana e straniera sono gentili, belle e ritengiamo come tutte le altre rappresenta la concorrenza. E vi diamo anche le istruzioni per applicarla da voi a parte evitarvi un'altra grandissima spesa. Direzione vendita fabbriche, via Madama Cristina 128, Torino.

Centro droga
Un appoggio concreto a chi vuol "uscire" dal problema "droga". Sempre aperto. Telefoni 871.370, 872.371.

Tappezzerie System
Presso molti alle luce dei nuovi vasi divi della fabbrica al commutatore. Corso Mortara 20, telefono 351.163.

dott. P. Adler - Specialista
malattie della pelle e veneree, via Maria di Piave 7, tel. 549.666; martedì, mercoledì, venerdì ore 11-13; da lunedì a venerdì ore 17-19.

NELLE
PELLICCERIE
DI
FRANCA
MARCHISIO
SEDE
VIA ARSENALE 38
angolo via S. Quintino Telefono 538.453
VIA DI NANNI 90
nuovo angolo piazza Sabotino Telefono 372.178
ECCEZIONALE
VENDITA ESTIVA
75 - 76
50 - 60%

dal 1870 TREVES
mobili - salotti d'arte
Via Cernaia 17 ang. Corso G. Ferraris

"Giochi educativi per piccoli fascisti„

La psicologia infantile è sempre stata attratta dal fascino assurdo della guerra. Soldatini prima di legno, più tardi di creta. Poi è venuto il piombo ed ora nell'era del petrolio ovviamente sono di plastica. Variopinti: con elmetti, divise, stivali, pennacchi. Gli indiani ed i cowboys, i «nostri» e i cattivi. Ma lo spirito creativo di chi alterna questi giochi ha superato il limite.

Nelle vetrine dei negozi è comparso in questi giorni un «passatempo» incredibile. E' una scatola varlopinta che contiene 20 pezzi componibili, lugubri e neri. Sul coperchio c'è il Duce, bracciо teso nel saluto fascista, mascella quadrata ed il fez. La scatola di cerpercelli ha un nome: «La marcia su Roma - Mussolini e le camicie nere». Ci sono anche i quadrumviri e la truppa nera in marcia. I burattini fascisti sono in sidecar, a piedi, in bicicletta. Teschi, gagliardetti, pugnali, fasci di combattimento, tamburi e manganelli. Vi sono anche due figure di Sua Eccellenza il Cavalier d'Italia Benito Mussolini, col petto in fuori, pancia e calvizie romane.

Ma i creatori superano se stessi. In un'altra scatola fa bella mostra di sé Adolfo Hitler, circondato dalle famigerate «camicie brune» e dalle SS. A questo punto c'è solo da chiedersi dove vogliono arrivare gli inventori ed i diffusori di questi giochi

g. d.

Piazza Solferino

Manifestazione antifascista

Grande manifestazione in piazza Solferino oggi alle 16. Organizzata dal Comitato antifascista torinese, vi hanno aderito le organizzazioni sindacali, il partito comunista e altre forze politiche. Alle 15 comizio unitario.

Sempre oggi, al cinema Corso, parlerà Giorgio Almirante, la cui presenza — sostiene il Comitato antifascista — «nella città medaglia d'oro per la Resistenza assume carattere chiaramente provocatorio». Il comizio, previsto in piazza S. Carlo, è stato spostato.

Per tutta la giornata di ieri erano continuate le pressioni delle organizzazioni antifasciste in prefettura per impedire lo svolgimento del comizio missino nella piazza.

I sindacati sulle piccole e medie aziende

"Il futuro per i tessili è nelle cooperative„

Il settore sarebbe tra i più facili da convertire industrialmente

«Di fronte alla mancanza di iniziativa dell'Api *(Associazione Piccole Industrie)* è necessario che siano i sindacati ad aprire un dialogo con gli imprenditori per creare una struttura industriale moderna e in grado di sopportare la crisi e le manovre internazionali di divisione del lavoro».

Il *segretario provinciale della Federazione Tessili, Giurlando*, si riferisce a tutto il complesso delle piccole e medie aziende del settore tessile e alle confezioni: un tessuto industriale importante che va deteriorandosi giorno per giorno. Nella sola provincia di Torino sono circa 10 mila i lavoratori occupati in unità produttive con meno di 10 addetti *(complessivamente i tessili sono 45 mila)*. Il 60 per cento circa di queste piccole industrie lavora esclusivamente su commesse di grossi gruppi da cui, quindi, dipende completamente.

«Adesso la grossa tattica tendono a dare lavoro da fare fuori», continua *Giurlanda*. «Dal canto loro le piccole unità si snaturano ulteriormente, dando anche lavoro a domicilio, per sfuggire alla sindacalizzazione e poter applicare il contratto dell'artigianato anziché quello dell'industria. Un simile deterioramento è tanto più colpevole se si pensa che, nel '74, il settore tessile e abbigliamento ha dato un attivo nella bilancia commerciale di duemila miliardi. Ora tutte queste aziendine, dopo aver fatto largo uso della Cassa integrazione — e alcune senza neppure effettuare questo passaggio — sono passate ai licenziamenti».

Secondo i sindacati le responsabilità di questa situazione sono in parti minime degli imprenditori e del governo. E' quanto sarebbe dimostrato dalla storia particolarmente precaria in cui si trovano i vari gruppi parastatali, «Sprecо, disorganizzazione, incapacità di ricercare qualsiasi risultato al di fuori di quello speculativo, sono componenti essenziali di questi gruppi», *dice una nota sindacale*. «Basti ricordare che la Rennert, azienda Gepi *(finanziaria pubblica)* che produce cerniere lampo, è da più di 5 mesi in cassa integrazione mentre le aziende dello stesso gruppo acquistano le cerniere all'estero».

Una questo pulviscolo di medio-piccole aziende si trova in serie difficoltà per la indiscutibile crisi internazionale, la mancanza di credito agevolato, l'impossibilità di trovare un mercato proprio, sia per la abitudine a lavorare solo per conto terzi, sia per la impossibilità materiale di compiere indagini e operazioni di lancio su nuovi mercati. La cosa è tanto più grave se si tiene conto del fatto che, proprio per la loro limitata dimensioni e la maggior elasticità di organizzazione del lavoro, queste aziende sarebbero le più duttili per la tanto auspicata riconversione produttiva.

La soluzione a questi problemi sta, secondo i sindacati, nella creazione di cooperative. Oltreché, naturalmente, nell'immediata riapertura del credito selezionato, legato cioè alla garanzia del mantenimento dei livelli occupazionali. «La concessione di finanziamenti deve costituire il primo aiuto immediato — *dice ancora Giurlanda* —, a lungo e medio termine sono necessarie cooperative intersettoriali inquadrate nella programmazione territoriale effettuata dalla Regione».

«Tutte le varie aziende che intervengono nella produzione di un certo articolo si dovrebbero organizzare collettivamente, anche se di settori diversi. Potrebbero unificare i servizi amministrativi, di marketing, di mensa, magari creando, con l'intervento di tutti, quei servizi che ciascuno da solo non avrebbe i mezzi economici per allestire. Eventualmente questi servizi potrebbero essere forniti dalla Regione con personale proprio in modo da garantire anche un certo controllo. I laboratori dalla Università, ad esempio, potrebbero essere utilizzati come centri studi per quelle piccole industrie che non se lo possono certo permettere».

Giorgio Destefanis

Commercio: molti licenziamenti

In sciopero ristoranti bar, grandi magazzini

Fra domani e venerdì - Ferme anche le mense aziendali

La crisi economica non interessa soltanto l'industria, ma si ripercuote sui settori collegati, compreso quello commerciale e turistico. «Ondate di licenziamenti», dicono i sindacati, «colpiscono i dipendenti dei piccoli negozi e anche nei grandi complessi l'occupazione è in pericolo. Nel gruppo Standa, ad esempio, si chiede di ridurre gli organici di mille persone e si correrebbero chiudere alcune filiali, considerate "rami secchi". Le assunzioni sono bloccate in tutte le aziende di distribuzione: supermercati e grandi magazzini».

Anche per altre categorie affini — alberghi, pubblici esercizi (bar, ristoranti) e mense aziendali — la situazione è difficile. Le organizzazioni sindacali, tre mesi fa, hanno aperto una vertenza per il rinnovo di un contratto di lavoro unificato (mense e pubblici esercizi). La Confcommercio è contraria e per protesta sono già state attuate 40 ore di sciopero.

Un'altra serie di fermate è prevista nei tre settori. Più precisamente:

ALBERGHI E PUBBLICI ESERCIZI: sciopero di 48 ore (domani e venerdì). Nel pomeriggio di venerdì (alle 15,30) è in programma un'assemblea alla Camera del Lavoro di via Principe Amedeo 16 per decidere la data di una ulteriore giornata di astensione dal lavoro.

MENSE AZIENDALI: sciopero di 8 ore venerdì. L'articolazione di altre 16 ore di fermata sarà definita nell'assemblea alla Camera del Lavoro.

COMMERCIO (grandi magazzini, supermercati, ecc.): sciopero nel pomeriggio di venerdì.

Barcinal in sciopero a partire da stasera

Il sindacato di categoria Sagiac ha indetto una fermata di 24 ore (dalle 20 di stasera alle 22,30 di domani). I gestori si oppongono, tra l'altro, ad un eventuale rincaro della benzina (annullo del governo).

Assemblea "aperta" alla Singer di Leini

Si è svolta stamane. La fabbrica (duemila tra operai e impiegati) dipende da un gruppo americano che — informano i sindacati — vorrebbe cedere gli impianti ad una multinazionale europea. I cancelli sono presidiati dai lavoratori «per impedire che venga trasferito materiale in Olanda».

Riunione in Municipio per i disoccupati a Ciriè

E' prevista per stasera alle 20,30. Si parlerà degli 830 licenziamenti alla Magnoni e Tedeschi, dei 120 della Casalegno e dei 92 della Victori gomma.

Telecomunicazioni 4 ore di fermata

L'astensione interessa i lavoratori della Sip-Stipel, della Asst (telefoni di Stato), del telegrafo e delle aziende metalmeccaniche collegate (Olivetti e Honeywell, dove si svolgerà un'assemblea dalle 14 alle 16 nello stabilimento di Caluso).

Monopoli di Stato "urgente riforma"

Cgil, Cisl e Uil hanno proclamato per domani tre ore di sciopero nelle manifatture, nei depositi, ecc. Denunciano, tra l'altro, «l'assenteismo degli organi governativi nell'approvvigionamento dei tabacchi». Condannano inoltre «il completo abbandono del settore sali, dove il mercato è stato accaparrato dai privati».

Tulpizio di Collegno cessata l'attività

La ditta si era insediata nell'ex stabilimento Leumann di Collegno. La fabbrica è stata chiusa due giorni fa. Diciassette, tra operai e impiegati, sono senza lavoro.

Campagna elettorale

I COMIZI

L'on. Moro domani al Carignano

L'on. Aldo Moro, presidente del Consiglio dei ministri, parlerà domani alle 17,30 al Teatro Carignano. La presenza del capo di governo a Torino è indubbiamente importante per la campagna elettorale della dc, ma è anche un episodio «raro» per i torinesi che hanno avuto occasione di conoscere il noto uomo politico l'ultima volta parecchi anni fa, mentre sia Rumor (che ha già parlato domenica scorsa) sia Fanfani (che verrà l'11) sono già stati presenti a Torino nel 1972 per le elezioni politiche.

Ecco i comizi segnalati dai partiti o dai singoli candidati per oggi.

DC — A Cavoretto, ore 20, Costamagna e Negro; in piazza Borromini, ore 21, Costamagna, Baudino, Vincenzi; a Cavour, ore 21, Quaranta.

PSI — In piazza Carducci, ore 17,30, Marzano, Ragnitz; in piazza Galvagno, ore 18,30, Antonione, Levi, Valeri, Parigi, Matassi; in via Negarville ang. via Rovedo, ore 19, Moretti, Rolando, Cardetti; piazza Toti, ore 21, Borgogno, Vadalà, Casale.

PSDI — A Lucernetta, ore 21, Costa Morandini, Poet, Nicastri.

PRI — A Orbassano, ore 21, Bruno; a Rivoli, ore 21, Fiorita, Trianni, Paccò; a Nichelino, ore 21, Calcagno, Bianco, Frascinelli.

Presenze di stasera nelle sezioni: in via Giannone 1bis, ore 20,30-22,30, Marciante Ilari Gentili; Fresia, Renda; in largo Casale 30/5, ore 20,30-22,30, Paonni, Levis, Calandri; in via Cotignola 7, ore 18-20, Garlisi.

PCI — Alla Salsita Rossa, in corso Valdocco 4, ore 16, incontro con le donne: Casapieri, Migliasso, Rosolen; al Politecnico, ore 18,30 incontro-dibattito con Minucci; all'Istituto Casale, ore 18,15, dibattito con Ardito; in via Biella ang. via Ravenna, Guasso; in via Montevideo, ore 21, Migliasso; al cinema Sempione, ore 21, Quagliotti.

A Ferrero, ore 21, Rollo; a Brandizzo, ore 20,30, Simonetti, Treviso!; a Ciriè, 20,30, Rivalta.

MSI-DN — Il comizio di Almirante si terrà alle 16 al Cinema Corso, anziché in piazza San Carlo. Precisa l'amministratore della Giac: «Il locale è stato messo a disposizione su preciso invito del Prefetto».

DIBATTITO — Al Teatro Gobetti stasera ore 21, dibattito sul tema: «I giovani per Torino». Interventi di Claudio Artusi, Eugenio Becoucini, Maria Bonsinsegni, Miranda Fico, Fernando Santoni; moderatrice, Dina Rebaudengo.

CARABINIERI

Festa dell'arma

Alle 9,30 di domani alle caserme Pietro Micca e Cernaia si svolgerà la festa dell'arma dei carabinieri. Alla presenza del generale Della Chiesa e del gen. Cavucci gli allievi presteranno giuramento.

Scoperte dalla polizia zoofila ad Avigliana

Oltre 3000 galline morte nei vagoni dalla Francia

Ancora un carico di animali morti dalla Francia: stavolta non solo sono state trovate morte numerose galline, ma addirittura putrefatte, mangiate dai vermi.

Questo «carico» è stato scoperto dalla polizia zoofila della Valle di Susa, al comando del commissario Piergiorgio Candela, allo scalo merci di Avigliana, ove due carri erano fermi nel deposito. Dei diecimila pennuti trasportati erano già morti il 33 per cento degli esemplari, per gli altri la sorte era segnata. Stipate fino all'inverosimile, le galline superstiti beccavano i cadaveri delle altre. Tutto all'intorno un fetore insopportabile. I pennuti non beevano da vari giorni e le loro sofferenze erano atroci.

Evidentemente, qualcosa non deve aver funzionato nella spedizione del carico effettuata dalla ditta Danon di Modane. Quest'ultima è stata denunciata alla polizia zoofila per maltrattamenti e sevizie ad animali. Risulterebbe infatti che i due carri furono spediti dalla Francia il 24 maggio scorso, giungendo però solo ieri allo scalo di Avigliana.

L'importazione di galline dalla Francia viene fatta a scopi commerciali, e questi esemplari sarebbero finiti su molle tavole se non fossero intervenuti il veterinario dott. Ferrando e il maresciallo dei carabinieri, D'Alessandri. Il veterinario ha disposto un intervento dell'Istituto provinciale di profilassi per un'analisi del carico, per controllare se si debba considerare portatore di germi.

In un ulteriore controllo, è stato anche rinvenuto in un vagone un toro morto da alcune ore. Allo scalo ferroviario l'animale è stato macellato e con il timbro del veterinario dopo quattro ore ha potuto essere venduto in una macelleria che vende prodotti di buona macellazione.

taccuino torinese

Oggi festeggiamo

S. Francesco Caracciolo. S. Quintino (patrono di Correggio). S. Ruffino. S. Sonia.

Oggi mercoledì 4 giugno: il Sole è sorto alle 5,48 e tramonta alle 21,14. Secondo giorno dopo l'ultimo quarto.

Piscina Comunale

Oggi si riapre al pubblico la piscina estiva dello Stadio Comunale, con i seguenti orari: dal martedì al sabato, dalle ore 12,00 alle 19,00; domenica e festivi 1° turno, dalle 9,00 alle 12,30; 2° turno dalle 14,00 alle 19,00; lunedì festivi, chiusura settimanale.

Le tariffe sono: ingresso L. 500; ingresso a riduzione L. 300.

Farmacie notturne

Servizio continuato dalle ore 19,30 alle 8,30: c. Vittorio Emanuele 68 (541.271); v. Roma 25 (518.018); p. della Repubblica 21 (651.318); v. Nizza 59 (tel. 659.259); v. Nizza 354 (659.568); c. Casale 103 (830.681); c. Francia 315 bis (793.308); v. Cavour 14 (546.270); v. Cibrario 72 (760.289); c. Filippo Turati 45 (687.760); v. Carnaia ang. v. G. Dalmazzo (548.000); c. Francia 212 (740.375); c. Francia 1 bis (542.515).

Telefoni utili

Soccorso pubblico d'emergenza 115; Questura 812.444; Volante 555.555; Carabinieri (Radiomobile) 515.600; Polizia stradale 533.533.

ECONOMICI

Gli avvisi si ordinano presso: **TORINO**, via Roma 80, via Mercanti 23; **MILANO**, via Gaetano Negri 6/10; **ROMA**, via Quattro Fontane 16; **GENOVA**, via S. Vincenzo 23; **IMPERIA**, corso Matteotti 15; **SAVONA**, via Assarotti 3; **BOLOGNA**, via Ricasoli 18; **FIRENZE**, piazza Antinori 6/r; **PADOVA**, Galleria Ezzelino 3; **PALERMO**, via Cavour 70; **BOLZANO**, via Portici 38; **TRENTO**, piazza Lodron 3; **NAPOLI**, Galleria Umberto I 27; **TRIESTE**, c.so Italia 11 oltreché presso tutti i corrispondenti della Publikompass S.p.A. Coloro che intendono inoltrare la loro richiesta per corrispondenza possono scrivere a: Publikompass S.p.A., corso Massimo d'Azeglio 60 — 10126 Torino. Il prezzo delle inserzioni deve essere corrisposto anticipatamente per contanti o vaglia. Esso risulta dal prodotto del numero di righe (minimo 3) la riga è composta di 40 spazi, interamente compresi per la tariffa della Rubrica, con l'aggiunta della imposta pari al 12% globale.

Le tariffe di al L. 1100 la riga. Rubriche di: aperti/impieghi L. 800, mensili L. 700, diversi L. 900. Rubriche 9 e 11 (riconosciuti) L. 600. Avvisi urgenti, data fissa o scorsi: il doppio. Mestieri impegnativi, data fissa o urgentissimi: il triplo.

E' vietata l'inclusione nel testo di inserzioni richiedenti la corresponsione anticipata di somme a qualsiasi titolo e per qualsiasi motivo. Non sarà corrisposto alcun compenso per le inserzioni pubblicate. Si declina ogni responsabilità in ordine alla veridicità delle dichiarazioni fatte dagli inserzionisti. Si declina ogni responsabilità per eventuali disguidi postali o telegrafici. Non si accettano inserzioni per corrispondenza in lingua straniera. Non si accettano inserzioni per: «Servizi Pubblicitari e...», «Ripetizioni», «Insegnamento del nuoto», «Istruzione», «Lezioni di chitarra», «Lezioni di canto», «Lezioni di pianoforte», «Lezioni di ballo», «Lezioni di taglio», «Lezioni di dattilografia», «Lezioni di stenografia», «Lezioni di lingue», «Lezioni di musica», «Lezioni di disegno», «Lezioni di pittura», «Lezioni di recitazione», «Lezioni di danza», «Lezioni di ginnastica», «Lezioni di scherma», «Lezioni di equitazione», «Lezioni di tennis», «Lezioni di nuoto», «Lezioni di sci», «Lezioni di pattinaggio

SPETTACOLI

STAMPA SERA
Anno 107 - Numero 119

TUTTO TV STASERA

FALSARI IN GUERRA

PRIMO CANALE: dopo la conferenza stampa dell'on. Bignardi il film di spionaggio "L'uomo che vale miliardi" - SECONDO CANALE: musiche di Rossini e "Giochi senza frontiere '75" con la partecipazione di Bracciano

SUL PRIMO CANALE

17,15 **Per i più piccini** (Le avventure di Calandrino e Buffalmacco)

17,45 **La tv dei ragazzi** (La grande barriera - Il ritorno dell'oca aleutina - Cartoni animati)

18,45 **Sapere** (Da uno all'infinito, 2ª puntata) - **Cronache italiane Cronache del lavoro**

20— **Telegiornale**

20,40 **Tribuna elettorale** (Conferenza stampa dei pli)

TRIBUNA ELETTORALE anche stasera, in apertura di serata, con la terza delle conferenze stampa degli otto partiti maggiori che partecipano alla consultazione elettorale del 15 giugno: l'ultima, com'è consuetudine, sarà quella del presidente del Consiglio; seguiti, all'antivigilia del voto, dall'appello agli elettori che riporterà sul video i rappresentanti di tutti i partiti. E' di turno, oggi, il partito liberale italiano, rappresentato dal suo segretario politico onorevole Bignardi.

21,30 **L'uomo che valeva miliardi** (film)

Anny Duperey e Frederick Stafford nel film di Boisrond in programma questa sera

Sacrificato alla politica «Mercoledì sport», non va perduto invece il secondo film della settimana, che è il francese L'UOMO CHE VALEVA MILIARDI (titolo originale «L'homme qui valait des milliards») di genere avventuroso-spionistico, diretto nel 1968 da Michel Boisrond, regista di discreto mestiere e d'una certa furbizia. Il suo massimo titolo è quello di aver diretto, negli anni cinquanta la già imbronciata e stuzzicante, ma non ancor famosa Brigitte Bardot in «Mademoiselle Pigalle» e «La parigina». Qui, su tutt'altro terreno, si la cava dignitosamente, manovrando un «cast» semi-internazionale che comprende Frederick Stafford, Raymond Pellegrin, Peter Van Eyck, Anny Duperey, Sarah Stéphane, Jess Hahn, Bernadette Robert ed i caratteristi Sylvain, Jean Franval, Jacques Dynam.

Lo spunto della vicenda è autentico e si riferisce alla nota operazione ideata da Himmler durante la seconda guerra mondiale per mettere in ginocchio gli Stati Uniti invadendoli con centinaia di milioni di dollari falsi che avrebbero dovuto provocarne il tracollo economico. Il diabolico piano ebbe anche un inizio d'esecuzione ed alcune tonnellate di banconote, perfettamente imitate, vennero stampate in gran segreto a Merano, nei sotterranei di Castel Labers, ma poi un ordine di Hitler fece sospendere tutto e la falsa carta monetata (la poca che i nazisti stessi non avevano fatto in tempo a bruciare) venne sequestrata insieme con i «clichés» da agenti della Cia nell'aprile 1945. Il resto della storia, invece, è pura fantasia.

Nel carcere parigino della «Santé», a guerra da poco finita, due detenuti si dividono una cella: uno il collaborazionista Novack (Pellegrin), condannato per alto tradimento e anche per aver nascosto un miliardo dei famosi dollari contraffatti della Gestapo ed il delinquente comune Sarton (Stafford), sotto la cui identità si nasconde un agente del Tesoro americano, preoccupato del terremoto valutario che potrebbe provocare, sul mercato dei cambi la messa in circolazione d'una somma così ingente. Il Sarton vero (un brutale assassino) è morto in un conflitto a fuoco con la polizia, ma la sua fine è stata rigorosamente taciuta e poi l'importante è che non lo sappia Novack. I due organizzano insieme un'evasione, che, «agevolata», riesce perfettamente. Una volta libero Novack dovrebbe portare il suo credito complice al segreto recesso dove ha occultato i nazi-dollari.

Mentre le autorità, a «fuga» avvenuta, si chiedono se dei due per non insospettire il depositario del segreto, sulle loro tracce si getta Muller (Van Eyck), ex ufficiale nazista che a sua volta sta dando la caccia ai tesori per motivi per nulla patriottici. Caduti suoi prigionieri, Sarton e Novack riescono a liberarsi, ma l'altro non si dà per vinto. Minacciando di morte Barbara (la Duperey) giovane figlia di Novack riesce a avere una traccia che lo porta in Marocco, a Fez. Qui, nei sotterranei di una vecchia casa disabitata, sono nascosti i dollari falsi. Ora sono in tre a contendersi, Novack, Sarton e Muller spalleggiato dai suoi uomini.

22,45 **Telegiornale**

SUL SECONDO CANALE

18— **TVE - Progetto**

19— **Telegiornale sport** (58° Giro ciclistico d'Italia: Brescia-Baselga di Pinè)

20— **Ore 20**

20,30 **Telegiornale**

21— **Sinfonie d'opera** (Musiche di Gioacchino Rossini)

Durante «Tribuna elettorale» i programmisti, per non dirottare ascoltatori, hanno escogitato trasmissioni scarsamente concorrenziali. Quella di stasera è rappresentata da SINFONIE D'OPERA di G. Rossini. Nell'esecuzione dell'orchestra di Roma della Rai-tv, diretta da Bruno Aprea, gli allergici alla politica e i rossiniani potranno seguire la «Semiramide», la «Scala di seta» e la «Gazza ladra».

21,35 **Giochi senza frontiere 1975**

In seconda serata è proposto un nuovo incontro del torneo televisivo GIOCHI SENZA FRONTIERE che si disputa nella città di Maastricht in Olanda. Le gare vedono schierata una formazione per ognuna delle sette nazioni partecipanti: per l'Italia, che la volta precedente ha presentato Cosenza, oggi scende in campo la località Bracciano; per la Francia, Narbonne; per il Belgio, Rochefort; per la Svizzera Zermatt e per l'Olanda, appunto, Maastricht.

d. g.

DOMANI ALLA TV

PRIMO CANALE — Ore 12,30: Sapere; 12,55: Nord chiama Sud; 13,30: Telegiornale; 14: Roma: Festa dell'Arma dei carabinieri; 17: Telegiornale; 17,15: Per i più piccini; 17,45: La tv dei ragazzi; 18,55: Calcio: Finlandia-Italia; nell'intervallo: Telegiornale; 20,45: Tribuna elettorale (conferenza stampa del PSDI); 21,35: Ironside (Prove a carico - Telefilm); 22,45: Telegiornale.

SECONDO CANALE: Ore 17,45 Protestantesimo; 18: Sergente di ville; 18,15: Giro d'Italia - Telegiornale sport; 20: Ore 20; 20,30: Telegiornale; 21: A lu per lu con l'opera d'arte (La Porta della morte di Manzù); 21,15: Sinfonie d'opera (Donizetti); 21,45: Spaccaquindici.

Più programmi per Telesuperga

Da ieri Telesuperga ha ampliato i programmi: dalle 18,40 alle 19,00 trasmetterà musica e comunicati vari. Dalle 19 alle 20 circa, presenterà un programma di varietà (musica leggera, jazz, balletti), il «Notiziario» e, al termine una serie di rubriche: al lunedì, Torino sport; ai martedì, Cronache politiche e sindacali; ai mercoledì, il rotocalco di Telesuperga e gli spettacoli di Torino; al giovedì la Previdenza sociale; al venerdì, La Opinioni; al sabato, un Servizio Speciale giornalistico.

Ogni giovedì, verrà trasmesso un film alle ore 21. I primi due film in programma sono: giovedì 5 giugno «I gangster del Texas» e giovedì 12 giugno «I Tartassati» con Totò, Louis De Funès e Aldo Fabrizi.

Telesuperga si riserva casi: per gli impianti singoli antenna di base elementi del costo di L. 3000, oltre al cavo di discesa per la banda V, del costo di L. 300 al metro. Per gli impianti centralizzati, all'antenna occorre aggiungere un amplificatore calibrato sul numero delle prese, con un prezzo variabile da L. 1500 a L. 3000 per ogni presa.

Tv Svizzera

19,35 «Incontri». Fatti e personaggi del nostro tempo: «Cinema svizzero a Soletta»
20,30 **Telegiornale** (1ª edizione)
20,45 **«Alla scoperta della Svizzera: Appenzello»** (documentario)
21,45 **Telegiornale** (2ª edizione)
22— Da Maastricht (Olanda): **«Giochi senza frontiere 1975».**
23,15 **Oggi alle Camere Federali**
23,20 **«Vittime del destino».** Sceneggiato della serie **«Il mondo di Somerset Maugham»**. (Replica)
0,05 **Ciclismo:** Giro d'Italia.
0,40 **Telegiornale** (3ª edizione)

Capodistria

20— Da Stoccolma (calcio): **Svezia-Jugoslavia.**
21,50 **Telegiornale**
22,05 Da Katowice (Polonia): **Campionati europei di pugilato** (dilettanti). Quarti di finale
23— **Musicalmente.**

Montecarlo

20,45 **«Nient'altro che la verità: segreto professionale».** Telefilm della serie **«Bold Ones»**
21,40 **«Questa è la mia donna».** Film. Regia di Hugo Haas, con Julie London.

Teletorino

19— **Musicoscopio**
19,05 **Per i ragazzi: «One Two Seven» e «Una scelta» - Rassegna della stampa**
19,40 **Telegiornale - «Domani»**
20,05 **Gli spettacoli a Torino - Previdenza sociale oggi** (r)

Radio Oggi

nazionale

Giornale radio: ore 14; 15; 17; 19; 21; 22,40
15 — Musica 15
19,20 Sui nostri mercati
19,30 Musica 7
20,15 Salud
21,30 Tribuna elettorale
21,50 Country e western
22,20 Andata e ritorno

secondo

Giornale radio: ore 15,30; 16,30; 18,30; 19,30; 22,30
19,20 Giro d'Italia
20— Il convegno dei cinque
20,50 Supersonic
21,30 I dischi per l'estate
21,50 Popoff
22,30 Bollettino del mare
22,50 L'uomo della notte
23,28 Chiusura

terzo

Giornale radio: ore 21
18,30 ...E via discorrendo
18,25 Ping-pong
18,45 Piccolo pianeta
19,15 Concerto della sera
20,15 La partecipazione operaia
20,45 La conversazione
21,20 La interpretazione della sinfonia di G. Mahler

Incontro al "Giallo„ di Cattolica

Fanfarone a 35 mm per l'uomo di Rififi

Le Breton sceneggia un altro libro - Protagonista Depardieu

Cattolica, 4 giugno.

«Quando mi definiscono uno specialista del giallo, mi risento. Io penso di avere scritto molti romanzi sociali, alcuni di avventure; altri sono quadri di vita del milieu. Il mondo dei malfattori. Dei miei 25 libri pochissimi il ritengo dei veri gialli, neanche uno è di spionaggio, perché non posso soffrire le spie».

Auguste Le Breton, autore e sceneggiatore di Rififi, dei Cian dei siciliani e di tanti altri libri di successo, in realtà si chiama August Monfort, fu soprannominato Le Breton dai suoi amici della mala perché nacque in Bretagna nel 1913. Parlando anche con gli occhi vivacissimi insiste nel rifiutare la qualifica di scrittore di gialli, anche se lo incontriamo al terzo Gran giallo di Cattolica che è terminato con una sorpresa: per la prima volta è stato premiato anche un traduttore, il bravissimo Alberto Tedeschi della Mondadori.

Quale dei film tratti dai suoi libri preferisce Le Breton? «Certamente *Rififi*, merito del regista Dassin. *Il clan dei siciliani* ebbe pure molto successo e riuscì benissimo da un punto di vista spettacolare, ma è grande cuore motivazione psicologica. Ebbi molti dubbi prima d'inserirvi la scena dell'atterraggio di un aereo su un'autostrada e chiesi il parere a un pilota. Ebbene 10 giorni dopo in Baviera un monomotore, a causa di un'avaria, atterrò proprio su un'autostrada».

Prima di diventare celebre e ricco conducse una vita davvero grama. Orfano di guerra, abbandonato dalla madre fu messo in orfanotrofio dove un compagno più grande gli tacerò un orecchio, da cui ancora adesso non sente.

«Ciò allora scrivevo poesie, ma erano robaccia, eppure promisi a me stesso di scrivere un vero libro alla nascita del mio primo figlio». *Nel 1947 gli nacque Maryvonne (adesso è nonno) e lui scrisse di getto* Les hauts murs, *ritenuto il suo capolavoro. Eppure la sua istruzione si fermò alle elementari, la sua vera maestra di vita, oltre che la sua vera famiglia fu la strada.* «Mi accolse con un calore che non posso dimenticare». *Dovettero passare ben 7 anni prima che fossero pubblicate* Le grandi mura, *le mura della sua dura infanzia che circondavano il riformatorio. E fu così successo del libro che ebbe occasione di conoscere un giornalista che gli diede il miglior consiglio: di scrivere nel vivace e pittoresco argot, appreso dai compagni di furti. Così nacque* Rififi, *un termine inventato da lui, qual dire una clamorosa rissa da rii che in argot significa fuoco.*

In ottobre dovrà sceneggiare un altro suo libro Il fanfarone, *verrà girato in Canada dal suo amico, produttore e cineasta, José Giovanni, che come lui proviene dalla mala. Protagonista Gérard Depardieu, il giovanottone rivelato da* I Santissimi *e che ha appena terminato* '900 *con Bertolucci.*

Adele Gallotti

Dopo "Frankenstein jr."

Film muto per gli attori di Mel Brooks

Parigi, 4 giugno.

Mel Brooks, il regista che sta ottenendo tanto successo con «Frankenstein Junior» e «Mezzogiorno e mezzo di fuoco» ha annunciato che il suo prossimo lavoro sarà un film muto intitolato «Silent movie madness». E' la storia di tre attori che tentano di salvare un teatro di prosa minacciato dalla speculazione edilizia. Interpreti della vicenda Gene Wilder e Marty Feldman (Frankenstein e Igor nel suo ultimo film) e lo stesso Mel Brooks. L'autore lo ha definito scherzosamente «un film muto che farà molto rumore».

Uno sguardo fuori di casa

Alla tv slava il quiz popolare è educativo

Le novità della rassegna di Portorose

Portorose, 4 giugno.

Non gettoni d'oro ma una biblioteca pubblica, non un milione premi calcolato sui milioni vinti e rischiati con le ultime domande in cabine bensì un giardino d'infanzia o un nuovo pezzo di strada asfaltata. Siamo partendo dai premi del telequiz istruttivo jugoslavo *Sapere-avere* («Znanje-imanje») che viene realizzato in diretta congiuntamente dalle televisioni di Belgrado, Novi Sad e Pristina.

A Portorose, durante le giornate del 10° Festival internazionale tv d'argomento sportivo e turistico, s'è potuto vedere la decima puntata appartenente al terzo ciclo di *Sapere-avere*: un telequiz che sia, insieme modo, dei risultati certo non privo d'interesse comune, popolare, tra i nostri *Rischiatutto* e *Spaccaquindici* e — in qualche modo — *Giochi senza frontiere*.

I concorrenti rappresentano interi villaggi e l'allegato alle materie in cartellone credevano sia egualmente collettivo: si tratta di conoscere i bisogni elementari di vita dei bambini, oppure tutto sull'agricoltura. Ancora: la letteratura nazionale o le nuove possibilità del lavoro manuale e dell'artigianato artistico. Visto questo che è uno dei «pezzi» più popolari e quindi più seguiti dalla tv jugoslava, si può dedurre anche il tono di tutte le altre trasmissioni offerte per il confronto annuale di Portorose da tutti gli otto studi televisivi rappresentanti le diverse repubbliche confederate: Belgrado, Lubiana, Novi Sad, Sarajevo, Skopje, Pristina, Titograd, Zagabria.

A Portorose funzionavano dentro il nuovo Auditorium due confortevoli sale aperte al pubblico ma soprattutto agli operatori economici. Attraverso numerosi «monitors», due distinti programmi giornalieri offrivano quanto c'è realizzato nel corso degli ultimi 12 mesi, provocando così ciò oltre che uno scambio «interno» di programmi, anche la vendita di filmati ad emittenti straniere.

p. z.

Nuovo ente teatrale

Si è costituito ieri un Comitato per la promozione e il coordinamento delle attività teatrali in Piemonte. I promotori dichiarano che una tale novità deve essere considerata dall'Ente Regione e dal Comune come momento determinante per la conservazione di un patrimonio di testi, di invenzione artistica, di uomini e di iniziative difficilmente riscontrabile oggi — per qualità e portata — in altre regioni italiane.

ANTICIPAZIONI DELLA STAGIONE CINEMATOGRAFICA 1975-76

Monica e Claudia perdono il nome

Belle e anonime in "Qui comincia l'avventura", con regia di Carlo Di Palma

Monica Vitti e Claudia Cardinale nel film di De Palma

Roma, 4 giugno.

Il film annunciato da Carlo Di Palma con il titolo *Beate loro*, interpretato da Monica Vitti e Claudia Cardinale, ha assunto il titolo definitivo *Qui comincia l'avventura*. Lo ha annunciato lo stesso Di Palma che sta lavorando in questi giorni, con Ruggero Mastroianni, al montaggio della pellicola.

«Il nuovo titolo — ha spiegato il regista — *indica meglio l'avventura che corrono le due protagoniste della storia che, diventate amiche, affrontano insieme tutto ciò che per l'Italia una serie di divagazioni per uscire dalla loro "routine" quotidiana. La loro non è soltanto una qualsiasi diversificazione bensì la speranza, con un atto di ribellione alla loro maniera, di incontrare lungo il loro improvvisato itinerario una società migliore».*

«E' un film — ha continuato il regista — sui problemi che hanno due donne ed è stato ideato e scritto (con la mia collaborazione nella fase di sceneggiatura), da Amadeo Pagani e Barbara Alberti. Il tema, come tu Teresa la ladra, *continua a essere quello della donna. Questa volta non è una sola ma sono due che scoprono fra loro, in una schietta comunanza di vedute, motivi per stare insieme e affrontare i loro sogni. Monica Vitti impersona colei che parla con più passione dei suoi problemi, tanto che ha una affascinante presa su Claudia Cardinale. Quest'ultima è ingenua, ma strada facendo, fa progressi per avvicinarsi alla sua compagna dalla personalità più spiccata. I due personaggi non hanno nome per tutto il film, soltanto alla fine rivelano come si chiamano. E' un modo per qualificarle come estranee da tutto il resto».*

Carlo Di Palma si accinge inoltre a girare il suo terzo film come regista. Si tratta di *Mimì Bluette, fiore del mio giardino*, dal romanzo di Guido Da Verona. Le riprese verranno effettuate nel prossimo autunno, con Monica Vitti nel ruolo principale.

r. a.

Berlinguer e il prof. non sarà un film

Milano, 4 giugno.

Lo scrittore e regista Pier Carpi ha smentito di essere l'autore anonimo del libro «Berlinguer e il professore». Ciò in seguito alle illazioni avanzate da alcuni settimanali: ne dà notizia lo stesso Pier Carpi in un comunicato diffuso a Milano.

«Non ho scritto quel libro e ci tengo a sottolinearlo — afferma Pier Carpi, che sta effettuando a Roma il missaggio del suo ultimo film, "Povero Cristo" — così come non sono l'autore anonimo dell'imminente volume "I pensieri del professore", che tende a seguire la stessa strada. In quanto alla notizia apparsa su alcuni giornali specializzati che sarei al lavoro per dirigere il film "Il professore e il compromesso storico", con Shirley McLaine, è del tutto falsa. So che il film è in progetto, ma il regista, anonimo naturalmente non sono io: intendo querelare chi dovesse raccogliere ancora simili voci».

«Nel mio lavoro — prosegue l'autore nel comunicato — non c'è nulla di anonimo, in nessun senso. Finito "Povero Cristo", debbo già impegnarmi in tre progetti molto seri: "Anatabus", con Cochi e Valeria Moriconi; "San Giuseppe Garibaldi", un film satirico sul Risorgimento, con un grande attore che non posso ancora citare e infine un altro film religioso, dedicato alla giovinezza della Madonna, "Il ventre di Maria", che intendo offrire a Claudia Mori, mentre per la parte di Maria bambina vorrei ancora Caterina Sforza, la figlia del giornalista televisivo».

In «Povero Cristo» la ragazza avrebbe dimostrato eccezionali doti d'attrice, interpretando la parte di Gesù bambino. «Niente di anonimo, dunque — conclude Carpi — e niente professori, sulla mia strada, né tantomeno compromessi». (Ansa)

Genio più pollo nuovo western

Damiano Damiani torna al genere popolare (chi si ricorda di "Quien sabe?")

Interpreti: Terence Hill, Miou-Miou e Robert Charlebois

Roma, 4 giugno.

Damiano Damiani, che in questi giorni ha iniziato a Roma le riprese di Un genio, due compari, un pollo, *ha rilasciato una precisazione su questa sua nuova opera:*

«A chi mi chiede che cos'è questo film, che ha per protagonista Terence Hill e che si svolge nel West, all'epoca in cui gli indiani tentavano di resistere alle spoliazioni da parte degli "yankees", avrei voglia di rispondere che mi sono presa una vacanza, intendendo dire con ciò che questo film parte senza le situazioni contenutistiche e ideologiche da cui sono partiti tutti gli altri miei film. Tuttavia non vorrei che tale risposta lo facesse ritenere un film d'evasione nel senso peggiore del termine, cioè svagato, vuoto, con ammiccamenti a un certo modo amorale che si può riassumere nel motto "Tira a campà".

«D'altro canto — *ha continuato il regista* — voglio anche evitare di mettermi nella situazione di chi senza di attribuire contenuti complessi e motivazioni importanti a un racconto cinematografico all'apparenza piano, fantasioso. Il film è una storia di saltimbanchi, che ha per protagonista un Robin Hood del West, una specie di uomo magico ma senza alcuna dote di capo carismatico».

Parlando dei personaggi principali del film, Damiani ha detto che Terence Hill è il classico eroe del western, riparatore di torti, che appare dall'immenso orizzonte e scompare in esso come una visione magica. Gli altri tre personaggi importanti al suo fianco sono un indiano che l'terrorizzato dal razzismo americano) ha rinnegato le sue origini, una ragazza e un alto ufficiale americano, impegnato nella distruzione degli indiani, che subirà una burla punitiva.

Come si ricorderà, il primo western di Damiani — Quien sabe? con Gian Maria Volontè, Lou Castel e Carla Gravina — occupa un posto di rilievo nella cinematografia western non solo europea.

a. a.

Carnet

CARIGNANO: Stasera ore 21,15 RECITAL di TONY SANTAGATA Bigl.: via Roma 46 - t. 544.582

TEATRO ERBA tel. 696.687 questa sera ore 21,15 RECITAL di GIPO FARASSINO Solo lire e domenica

I TARocchi RISTORANTE - TAVERNA Il locale caratteristico della vecchia Torino Via S. Dalmazzo 7 - tel. 540.340

TURI GOLINO e la sua grande orchestra e intermezzo di BALLI FOLKLORISTICI condotti da Felice Sassone Du Parc Un giardino nel cuore di Torino c. Reg. Margherita 104 - 851.123

Trovadero ore 21,30 Seratissima dell'amicizia con sorteggio ricchi premi fra gli intervenuti Orch. VENIERO

LA PERLA Stasera ore 21 alla GLOBIE e MARIENE nel Tango Valzer Folks Mazurka NINO GALLO annuncia I BARONI della musica romagnola e il Quintetto Duetti Lucchi Rugo Martini Brazzo

VINOVO OGGI GALOPPO P. Dora Baltea L. 2.000.000 Inizio ore 13,45 Ingresso gratuito

SPORTING CLUB Gaidano - Castello Aut. TO-141 Venerdì 13 giugno eccezionale show con GINO BRAMIERI

BELLE ARTI Parco del Valentino, tel. 682.807 BALLO LISCIO LA NUOVA EDIZIONE Servizio ristorante

STAMPA SERA
Anno 107 - Numero 119

DOVE ANDIAMO STASERA

Mercoledì 4 Giugno 1975
7

È ritornato Gipo

Gipo Farassino replica all'Erba il fortunato recital (Chia)

teatri, ritrovi a Torino

CARIGNANO: stasera ore 21,15 Recital di Tony Santagata. Bigl. v. Roma 49, tel. 544.362.

PICCOLO REGIO: oggi ore 17,30 riposo. Ingresso libero.

ERBA: ripresa ore ore 21,15 serata di Gipo Farassino, Pres. t. 690.407.

ALCIONE: Femmine in libertà, erotic revue variety show con Sandy Schaeffer, Fatima, Lisa, Presenta G. Lisanti. Orario: 10,15-21,30. Vist. 18.

SWING (Moncro 15, t. 353.292): Piccolo cabaret: Enrico Theobal con Fulvia e Guido.

AL BAGATELLE (str. Cavoretto 71, 21).

AL FLORIDA: ore 21 Cowpl. Wanna.

BELLE ARTI: 21 La Nuova Edizione

CHALET ore 21 Tommy Moreno.

CLUB 64: ore 21 orch. Gial-3.

DU PARC: ore 21 Tutt Gallina.

GAY SALA: 19-21 La storia vera.

IMPERIAL: 16-21 Musici.

LE ROI: ore 21 Bal Musette.

TRICADERO 21 orch. Venturo.

MINI CABARET (tel. 613.600).

S. GIORGIO VALENTINO Ristorante Dessin arch. I Veralengo. Orario: 10,15-21,30. Vist. 18.

SWING (Moncro 15, t. 353.292): Piccolo cabaret: Enrico Theobal con Fulvia e Guido.

BABY - LA CLOCHE - Rist. 5894.2133

GARDEN (str. Valsalice 3): riposo.

GAY DOLCEZZA (c. Moncal. 302): ore 21.

LIDO WHISKY (c. Moncal. 427): 21.

WHISKY NOTTE (c. 587.443): 21.

cinema prime visioni

CRITICA	PUBBLICO
Capolavoro ●●●●●	Grande successo ○○○○○
Ottimo ●●●●	Successo ○○○○
Favorevole ●●●	Discreto ○○○
Discreto ●●	Mediocre ○○
Mediocre ●	Scarso ○

AMBROSIO (c. Vittorio Emanuele 52, tel. 547.007): Tommy di Ken Russell, con Oliver Reed, Ann-Margret, Roger Daltrey, Jack Nicholson, il complesso dei Who (Gran Bretagna - Colori). Dal vigore rock di Peter Townshend, il film che ha ricevuto il Premio speciale della Critica al Festival di Cannes. ★ Musica; drammatico ● Premiato alla Mostra della Critica — Orario: 15,15 17,40 20,05 22,30 — Ingr. 1000

ARCO-I.N.C. (corso Principe Oddone 31, t. 486.071): Quiero tenerte mia di Vicente Aranda, con Victoria Abril, Maribel Nieto, Pat Negro, Ray Guerra, Peter Berling, Cecilia Rivera (Germania Occ. - Colori) — Ambientato nel Perù una vicenda di schiavitù, ribellione, violenza. ★ Drammatico — Critica ●●●, Pubblico ○○○○ — Orario: 15 — 17 — 18,30 20,45 22,30 — Ingr. 1000

ARISTON (via Lagrange 31, tel. 546.147): Silvestro contro Gonzales con Gatto Silvestro, Speedy Gonzales, Titti il cacciatore, Bunny il coniglio e i loro inseparabili nemici sulla Luna (Usa - Colori) — Ritorna una delle più divertenti serie di «cartoons» della produzione «Merrie Melodies». ★ Disegni animati — Riduzione (1965) — Orario: 14,45 16,30 18,30 20,30 22,30 — Ingr. 1400

ARLECCHINO (corso Sommeiller 22, t. 587.190): All'inferno di cristallo di Irwin Guillermin e Irwin Allen con Steve McQueen, Paul Newman, Faye Dunaway, W. Holden, J. Astaire, Jennifer Jones (Usa - Colori) — A San Francisco, grattacielo di 138 piani va a fuoco il giorno dell'inaugurazione. ★ Drammatico-Catastrofico (3 Oscar) — Critica ●●●, Pubblico ○○○○○ — Orario: 15,30 18,30 22 — Ingr. 1500

ASTOR (via Vigli 6, tel. 518.516): Il Grande Inseguitore di Ernest La Fossi di Tonno O. Cassetari, con Rosanna Schiaffino, G. Giannini, P. Lemo, A. Giuffrè (Italia - Colori) — Goliardica parodia dell'«Ulisse», ambientata tendenziosamente in una Roma perfetta e ricreata, con Gianni-Ulisse. V. 18. ★ Farsa — Riduzione (1971) — Orario: 15 — 17 — 18,30 20,45 22,30 — Ingr. 1000

AUGUSTUS (corso C.I.N. 346, tel. 535.734): Mimì metallurgico ferito nell'onore, di Lina Wertmüller, con Giancarlo Giannini, Mariangela Melato, Turi Ferro, Agostina Belli (Italia - Colori) — A Torino, disavventure di un meridionale immigrato. ★ Commedia drammatica — Riduzione (1972) — Orario: 15 — 17,30 20 — 22,30 — Ingr. 1500

CAPITOL (via San Domenico 34, tel. 540.605): Processo in famiglia di Bruno Gaburro, con Michele Placido, Ivana Tenderini, Simonetta Stefanelli, Juliette Mayniel, Ely Williams (Italia - Colori) — Gaburro superdotato si sfoga in satiriche ironiche con donne «reginne». Visto: minori anni 18. ★ Commedia — Critica ●●, Pubblico ○○○○ — Orario: 14,40 16,35 18,35 20,30 22,30 — Ingr. 1500

CENTRALE (Ezzel (via C. Alberto 27, tel. 546.110): Mezzogiorno e mezzo di fuoco di Mel Brooks, con Clevon Little, Cleavon Little, Slim Pickens (Usa - Panavision - colori) — Da un nuovo regista in brillante vena, una divertente parodia del più tipici film da far West. ★ Avventuroso comico — Critica ●●, Pubblico ○○○○ — Orario: 15,10 17 — 18,50 20,40 22,30 — Ingr. 1200

CORSO (corso Vittorio Emanuele 50, tel. 510.700): Quella sporca ultima notte, di Robert Aldrich, con Burt Reynolds, Eddie Albert, Ed Lauter (Usa - Colori) — In un poliziesco americano l'azione (a getti) e momenti si alzano vertiginosi in una terribile partita di rugby. ★ Drammatico — OGGI E' CHIUSO

CRISTALLO (via Gaeta 5, tel. 690.710): Non aprite quella porta di Tobe Hooper, con Marilyn Burns, Gunnar Hansen, Paul A. Partain, William Vail (Usa - Colori) — In una solitaria casa-trappola individui mostruosamente crudeli e ripugnanti attirano giovani turisti per massacrarli. Vietato anni 16. ★ Horror — PRIMA VISIONE - Lista esclusiva — Orario: 13,30 17,30 18,10 20,50 22,30 — Ingr. 1400

DORIA (via Cremona 9, tel. 542.422): Tre amici, le mogli e altri accessori in uno di Claude Zidi, con Yves Montand, Michel Piccoli, Stephane Audran, Serge Reggiani, Antonella Lualdi (Francia-Italia - Colori) — Vicende brillanti e paris trasite sul sentimento dell'amicizia. ★ Commedia — Critica ●●●, Pubblico ○○○○ — Orario: 14,30 17,55 19,50 22,25 — Ingr. 1300

GIOIELLO (via C. Colombo 31, tel. 500.760): Perchè i gatti di Piero Regnoli, con Brian Marshall, Alessandra Stewart, Sebastiano Graziano Torsta, Silvia Kristel (Olanda - Colori) — Trama nera coinvolge criminali stupendi nella piega d'un delitto compiuto al Jamboree. V. 18. ★ Giallo — Critica ●●, Pubblico ○○○○ — Orario: 14,30 16,30 18,30 20,30 22,30 — Ingr. 1000

IDEAL (corso Racconis, tel. 541.533): Più in là di Sergio Leone, con Rod Steiger, James Coburn, Romolo Valli, Maria Monti (Italia - Scope a colori) — Vicende sconclusionate alla rivoluzionaria messicana realizzate dal cervello di un western all'italiana. Non vietato. ★ Guerresco-avventuroso — RIDUZIONE (1971) — Orario: 14,15 17 — 19,10 22,15 — Ingr. 1500

LUX (galleria San Federico, tel. 541.383): Ia, due figlie, tre valigie di Edouard Molinaro, con Louis De Funès, Claude Brasseur, Claude Gensac, Agathe Nathanaël (Francia - Colori) — Un'ilare gendarme combina disastri in una delle sue più dinamiche interpretazioni farsesche. ★ Commedia — RIDUZIONI (1967) — Orario: 14,45 16,10 18,45 20,40 22,45 — Ingr. 1500

MASSIMO (via Montebello 8, tel. 876.061): Sole rosso di Terence Young, con Ursula Andress, Alain Delon, Charles Bronson, Toshiro Mifune (Francia-Italia-Spagna - Colori) — Samurai in trasferta di spada imperiale d'ore subisce de fuorilegge negli Stati Uniti del 1870. ★ Western — RIDUZIONE (1967) — O. ario: 14,45 17,10 20 — 22,25 — Ingr. 1500

METROPOL (via Principe Tommaso 9, tel. 652.470): Frank Costello faccia d'angelo (molti anche qui i samurai di J.-P. Melville, con Alain Delon, François Perier, Nathalie Delon (Francia - Colori) — Vicenda di un «killer» «duro» della malavita internazionale. ★ Drammatico — RIDUZIONE (1968) — Orario: 14,30 16,30 18,30 20,30 22,30 — Ingr. 1500

NAZIONALE (via Pomba 4, tel. 540.850): La polizia accusa. Il servizio segreto uccide di Sergio Martino, con Luc Merenda, Tomas Milian, Mel Ferrer, Delia Boccardo (Italia - Colori) — Un comune furto criminoso permette a scaltro investigatore di smascherare complotto eversivo. Vietato minori anni 14. ★ Poliziesco — Critica ●●, Pubblico ○○○○ — Orario: 15 — 16,35 18,30 20,30 22,30 — Ingr. 1500

OLIMPIA (v. Andorno 37 ang. c. Montebelli, 532.448): Frankenstein Junior, di Mel Brooks, con Gene Wilder, Peter Boyle, Marty Feldman, Gloria Leaman, Teri Garr, Madeline Kahn (Usa - Bianco e colori — Brillante riproposta della storia d'un satanico mostro, con più scriteriosa ma vigile e gaiezza. Vist. vm. 14 anni. ★ Comico-satirico — Orario: 14,30 16,40 18,50 20,50 22,50 — Ingr. 1500

REPOSI (via XX Settembre 15, telefono 551.400): Il piccolo grande uomo di Arthur Penn, con Dustin Hoffman, Faye Dunaway, Martin Balsam (Usa - Panavision-Colori) — Dall'omonimo romanzo di Thomas Berger, la commovente vita d'un sirvole capo pellerossa da lui stesso narrata. ★ Western — RIDUZIONE (1972) — Orario: 14,30 17,10 19,50 20,30 — Ingr. 1400

ROMANO (Galleria Subalpina, tel. 310.143): La ragazza più amata del mondo di Gower Champion, con George C. Scott, Jamilla Cassidy, Sorrell Brooke (Usa - Colori) — Rivelazioni intimi agli spettini d'una cara scintillante attrice più amata. — Non vietato. ★ Commedia — Critica ●●, Pubblico ○○○○ — Orario: 14,40 16,20 17,40 19,20 21 — 22,40 — Ingr. 1900

STUDIO RITZ (v. V. Reg. ang. v. Aosta, t. 830.321): Giochi di fuoco, di Alain Robbe-Grillet, con Jean-Louis Trintignant, Sylvia Kristel, Agostina Belli (Francia - Colori) — Sul rapimento vero o presunto d'una giovane studiosa si sviluppa un intrigo bizzarro e parossistico. Vist. 18. ★ Drammatico — Critica ●●, Pubblico ○○○○ — Orario: 16,30 18,30 20,30 22,30 — Ingr. 1000

TORINO (v. Cavour Camillo 8, t. 540.334): Il gatto a nove code, di Dario Argento, con James Franciscus, Catherine Spaak, Karl Malden, Pier Paolo Capponi, Rada Rassimov, Tino Carraro (Italia - Colori) — Ambientato a Torino una vicenda di straordinaria suspense, vietata ai minori di anni 14. ★ Giallo — RIDUZIONE (1971) — Orario: 14,30 16,30 18,30 20,30 22,30 — Ingr. 1500

VITTORIA (via Roma 330, telefono 511.789): Fantozzi, di Luciano Salce, con Paolo Villaggio, Anna Mazzamauro, Liù Bosisio (Italia - Colori) — Duali comunisti (lui di P. Villaggio, i suoi colleghi da un limido bravo) che cerca maldestramente di far carriera. ★ Commedia — Critica ●●, Pubblico ○○○○○ — Orario: 15,30 18,30 22 — Ingr. 1900

proseguimenti prima visione

ALEXANDRA (via Sacchi 18, tel. 511.293): Quell'età maliziosa di Silvio Amadio, con Gloria Guida, Nino Castelnuovo (Italia - Colori) — Primi turbati sentimentali di una ragazzina alla quale non mancano le «occasioni». Vietato minori anni 14. ★ Commedia drammatica — PRIMA VISIONE con esclusiva — Orario: 14 — 15,40 17,25 19,10 20,50 22,30 — Ingr. 800

ASTRA (via Rosolino Pilo 9, tel. 733.057): Operazione Rosebud di Otto Preminger, con Peter O'Toole, Richard Attenborough, Isabella Rossellini (Usa - Colori) — Terroristi palestinesi s'impadroniscono d'un battello mandano i passeggeri come ostaggi da scambio. Non vietato. ★ Drammatico — Unica ●●, Pubblico ○○○○ — Apertura ore 20 — Ultimo 22,30 — Ingr. 800

COLOSSEO (via Al. Cristina 71, tel. 651.034): La mano sinistra di Bruce Lee colpisce ancora, di Ho-Tsen, con Bruce Amd, Susan Yong, Chan Lee, Ho Wen-Chung (Hong Kong - Colori) — Il mito di Bruce Lee, l'attore scomparso dopo cinquanta e passa a una vicenda drammatica. Vietato 14. ★ PRIMA VISIONE - Lista esclusiva — OGGI LA PRIMA — Orario: 16,30 18,30 20,30 22,30 — Ingr. 800

FORTINO (via Ligne 47, telefono 485.560): Prima pagina di Billy Wilder, con Jack Lemmon, Walter Matthau, Austin Mallory, Susan Sarandon (Usa - Colori) — Giornalisti sinistrati del 1928 in una dinamica vicenda con un condannato a morte. ★ Commedia drammatica — Critica ●●●, Pubblico ○○○○○ — Orario: 18,30 20,30 22,30 — Ingr. 800 ■ Segnalato dalla Critica cinematografica italiana

LA PERLA (corso De Gasperi 20, tel. 584.761): Il tutt'Adone (nuovo titolo di Arabella) di Mauro Bolognini, con Giancarlo Giannini, Vivia Lisa, Inmes Fox, Margaret Rutherford, Paola Bortoni, Milena Vukotic, Terry Thomas (Italia - Colori) — Vicenda di vivo interesse romanzo-pulsante. ★ Commedia drammatica — RIDUZIONE (1967) — Orario: 15,05 17 — 18,40 20,30 22,15 — Ingr. 800

MAFFEI (v. Principe Tommaso 5, tel. 683.354): Tango della perversione di Dacosta Carozza, con Larry Daniel, Erika Rafael, Dorothy Moore, Jennifer Winn, Harry Cooper (Germania Occ.-Grecia - Colori) — Cruenti, viri, morbosità in una vicenda proibita ai minori a. 18 ★ Drammatico — PRIMA VISIONE non recensita — Orario: 14,30 16,05 17,40 19,15 20,50 22,30 — Ingr. 1000

ORPEO (piazza Castello, tel. 516.134): Una vita brasiliana di Roger Vadim, con Jirya Lang, Roger Vadim, Michel Duchaussoy, Mathieu Carrière, Elizabeth Wiener (Francia-Italia-Germania - Colori) — L'assassinio d'una splendida ragazza accenderà una drammatica indagine non ostante politicrica. Vietato 18. ★ Giallo — Critica ●●, Pubblico ○○○○ — Orario: 15 — 16,35 18,30 20,35 22,30 — Ingr. 800

seconde visioni

A.N.C. (c. Brescia 20, t. 850.463) - Domani: La poliziotta. ★ Drammatico

CONTINENTAL (v. Nizza 345, t. 657.060) - La Milfa e Una Notte all'Italiana, di Lenzi, Ji. F. Giacobbe, C. De Carvalho, colori. Vietato 18. ★ Sexy Soloco

FARO (v. Po 30, t. 652.214) - Prima pagina, Jack Lemmon, Walter Matthau, Tecbo. ■ Segnalato dalla Critica Cinematografica Italiana — Commedia drammatica, regia Billy Wilder

FIAMMA (c. Trapani 57, t. 372.057) - Comincio far bene l'estate, L. Proietti, Agostina Belli, L. Giorgi, A. Asti, C. De Sica, tecbn. V. 18. ★ Commedia

HOLLYWOOD (c. R. Margh. 106, t. 351.904) - Il Drago si scatena, Chao Tai, Cpl. Vist. 14. Ap. 14.45. Ult. 22.30. ★ Lotta orientale

MASSAUA (p. Massaua 9, t. 793.857) - Le mani esperte di Bruce Lee colpisce ancora, Bruce Bood, Susan Wong. Colori, Vist. 14. ★ PRIMA VISIONE - Lotta orientale

PIEMONTE (v. Nizza 52, t. 652.734) - L'ostia negli occhi, la morte nella canna, Tien Yen, C. Feng. Tecbn. Vietato 14. ★ Lotta orientale

PRINCIPE (c. P. d'Acaja 45, t. 780.911) - Profumiere cercasi, Charles Bronson, colori. Non vietato. Ap. 14.45. Ult. 22.30. ★ Drammatico

STATUTO (v. Cibrario 16, t. 483.091) - Permesso in public. R. Rocky, R. Collins, tecbn. Vietato 18. Orario: 14.30; 16; 17.30; 19.15; 20.45; 22.30. ★ Drammatico

ZONA CENTRO

ALCIONE (c. R. Margh. 194, t. 287.400) - Vedi Teatri.

ALFI (v. Garibaldi 30, t. 543.245) - L'urlo di Chen terrorizza anni i cannibali, Shan Kuang, Ling Feng, tecbn. ★ Lotta orientale

GIOBERTI (v. Gioberti 2, t. 512.402) - Jack Lemmon in una grande avventura, Colori. ★ Avventuroso

MILANO (v. Milano 8, t. 536.359) - La ragazza di cera. ★ Drammatico — Cose di cinema. ★ Commedia

MOVIE CLUB (v. Ghisi 8, t. 384.077) - La fattoressina, La morte dell'uomo di cristallo, di Daniel Haller ore 20,30-22,30. ★ Avventuroso

PO (v. Po 21, t. 510.696) - In donna, Nancy Cardinale, tecbn. Vietato 18. ★ Commedia

REGINA (c. R. Margh. 123, t. 332.882) - Nata nella città, Alain Delon, Catherine Deneuve. Colori. ★ Drammatico

ZONA CROCETTA - S. RITA - MIRAFIORI

ADRIANO (v. Nocchi 65, t. 387.715) - Made in Italy, A. Sordi, N. Manfredi, tecbn. Vietato anni 14. ★ Commedia

GRADDINO (v. Monfalcone 67, t. 320.473) - Domani: La ragazza di Via Cocchi. ★ Drammatico

MIRAFIORI (c. Cosenza 68, t. 380.887) - La chiamavano Trop Cicco, Gabriele Lauzens). Col. (Musica di Lucio Battisti). ★ Drammatico

SMERALDO (v. Tunisi 92, t. 360.711) - Domani: Profumo e Hong Kong. ★ Commedia poliziesca

VINZAGLIO (c. D. Abruzzi 102, t. 500.123) - Gioielo nella neve, C. Eastwood, J. Mills. Tecbn. Vist. 14. ★ Avventuroso

ZONA S. PAOLO

AMERICA (v. Brissa 37, t. 331.748) - Drammatico proibitissimo, F. Agostini, S. Bent, scope, colori, Vietato anni 18. ★ Sexy

ELDORADO (v. Monginevro 42, t. 335.015) - Il malfattore deve tacere, R. Schildraut, tecbn. Non vietato. ★ Drammatico

SAN PAOLO (v. Cesare 80, t. 372.637) - Domani: La poliziotta. ★ Drammatico

ZONA FRANCIA

REGENTE (c. Taranto 3, t. 773.643) - Una spada nel buio, Peter Sellers, regia A. Edwards. Colori. ★ Giallo-comico

ELIOS (v. Val Lagarina 40, t. 798.140) - Sorrentino, Alain Delon, J. P. Belmondo. ★ Malavita e Mariglia

ODEON (v. Venaria 8, t. 772.362) - Fratello Mimo, Brecilla Bana, S. Leonardi. Tecbn. Vist. 18. ★ Sexy

STAR (v. Domodossola 43, t. 772.990) - Domani: Storia di vita e malavita. ★ Drammatico

ZETA D'ESSAI (p. Cibrario 28, t. 772.907) - In fondo al buio, di T. Richardson con N. Williamson, A. Karina. Vist. 18. Or.: 20,50; 22,30 (ogni ogni ★ Drammatico

ZONA S. DONATO

DIANA (c. Regina Margherita 329 - Zecco, Alain Delon, Ottavia Piccolo, Adriana Asti, Enzo Cavaliere. Tecbn. ★ Cupo e truce

ROMA (v. S. Donato 60 bis, t. 487.763) - Maria Rosa la guardiana. Tecbnicolor. ★ Sexy

ZONA MADONNA DI CAMPAGNA - LUCENTO

ALBA (c. Giovanni Aus. v. Rondolino) - La ragazza dalla pelle di luna, Zeudi Araya, U. Pagliai. Colori. Vietato 18. ★ Drammatico

AMBRA (v. Chieri dalla Salute 77, t. 237.197) - Rimi Hendrix Live Concert di Butrl Bryand, colori, suono stereofonico. Spettacoli ore 18,15-21-23,45 ★ Documentario musicale

APOLLO (corso Giachino 59, t. 213.845) - Come si produce la pupa, t. Grimaldi, tecbn. Vietato anni 18. ★ Commedia sexy

SIBERIA (v. Madonna di Campagna 1) - La bonzo, Technicolor. Vietato 18. ★ Commedia

SOLLY (v. Verolengo 150, t. 390.185) - Domani: Erika un volto di paurosa sensualità. ★ Drammatico

LUTRARIO (v. Lucento 19, t. 280.742) - Trash i ribelli di New York. Tecbn. Vietato 18. ★ Drammatico — ■ Segnalato dalla Critica Cinematografica Italiana

SPLENDOR (v. Bibiana 104, t. 296.120) - Solarata per 4 spie, Lina Ventura, Tecbn. Non vietato. ★ Spionaggio

ZONA MILANO - REGIO PARCO

ADUA (c. G. Cesare 69, t. 273.276) - Verga il vampiro, H. Quarry, Tecbn. Vietato 14. ★ Horror

ARS (c. R. Fucro 142, t. 203.380) - Domani: La sede delle sorprese. ★ Drammatico

AURORA (c. Rosata 3, t. 278.510) - L'uomo dal dito d'acciaio, La Peng. Colori. ★ Lotta orientale

FALCHERA (v. Tesaro 30, t. 262.196) - H.A.H. sulla via sfrenata, Colori. Vietato 18. ★ Drammatico

MAJOR (corso G. Cesare 80, t. 387.974) - La prolungazione, Jean Sorel. Tecbn. Vietato 18. ★ Drammatico

PALERMO (c. Palermo 118, t. 275.038) - Domani: Uella Bellez la donna dai centomil. ★ Drammatico

SEMPIONE (v. Vercelli 141, t. 180.720) - Domani: La sfida di Lima. ★ Western

SOCIALE (v. Courmayeur 2, t. 890.608) - Domani: Profumo a Hong Kong. ★ Commedia poliziesca

ZENIT (v. Casalis 1, t. 267.627) - Domani: I cento cane. ★ Drammatico

ZONA VANCHIGLIA - BORGO PO

ARIZONA (c. Belgio 33, t. 874.471) - Sacbiato pericoloso, F. Sinatra, Jacqueline Bisset, colori. Vietato 18. ★ Poliziesco

ARTISTI (c. G. di Borgo 24, t. 831.379) - Massaggiasi dolce, massaggiasi piano, G. Wasi, colori. Vietato anni 18. ★ Comicità

EDISON D'ESSAI (c. Cosale 108, t. 832.088) - Harold e Maude, di Hal Ashby con Ruth Gordon. Colori, ore 20,30; 22,30. ★ Commedia

OROPA (v. Oropa 1, t. 692.457) - Desideri morbosi di una solitaria, A. St. Kuter, Nadia Tiller. Colori. Vist. 18. ★ Drammatico

VITT. VENETO (p. V. Veneto 2, t. 871.042) - Giordano Bruno, G. M. Volonté. Col. Ap. 14,30. ★ Drammatico

ZONA NIZZA - LINGOTTO

ACAPULCO (v. Bonzanini 9, p. Nizza, t. 651.364) - Pat Garrett e Billy The Kid, di Sam Peckinpah con James Coburn, Bob Dylan. Colori, Vietato minori 14 anni, Ore 20; 22,30. ★ Western

ITALIA (v. Nizza 138, t. 664.824) - Domani: Bruce Lee Story. ★ Lotta orient.

S. LUIGI (v. Orvieto 4, t. 682.471) - C'era una volta un commissario, M. Dare. Colori. ★ Poliziesco

SPEZIA (v. Nizza 170, t. 663.651) - Fango, indiani e polvere da sparo. Colori. Ore 15. ★ Western

• Cinema a carattere parno-erotico.

Riduzioni Enal-Agis — Cinema: Acquario, Adriano, Ambra, Ambrosio, Arlecchino, Artisti, Astor, Augustus, Capitol, Centrale (50%), Torino, Massaua, Statuto, Miralfiori, Po, Torino, Vittorio, Vittoria, Italia (Moncalieri) — Teatro Erba: (Gipo Farassino) ridotti all'Enal per nuovo — Ippodromo di Vinovo: ore 15,15, galoppo, Enal alla corsa.

spettacoli di provincia

BORGARO
ROYAL: Bruce formica cerca superdotato.

CHIERI
CHIERESE: Fantozzi.
SPLENDOR: Ciao gatto per coppie ramingo.

CHIVASSO
CINECITTA': La gazza sul tetto che scotta.
MODERNO: L'ultimo treno della notte.
POLITEAMA: Il caldo letto della vergine.

CIRIE'
ITALIA: Horror express.

IVREA
POLITEAMA: Chi sei?
SUPERGA: Mimì metallurgico ferito nell'onore.
SPLENDOR: La conservatrice.

LANZO
NUOVO: Sport. tecnica.

PINEROLO
HOLLYWOOD: Mash.
ITALIA: L'uomo storo gaaro.
NUOVO: Prima pagina.

in Piemonte

ALESSANDRIA
ALESSANDRINO: Pepri nascondi per favore.
AMBRA: Permesso ...sono che mi vuole Sgiu?
CORSO: Quella nuova ultima preda.
CRISTALLO: Una moglie molto corta in Honda.
GALLERIA: La perdizione.
MODERNO: Inquinamoli.

ACQUI
ARISTON: La scatenatrice.
GARIBALDI: I cannoni di San Sebastian.

Liguria

GENOVA
TEATRO MARGHERITA: Stasera il Teatro di marionette di G. Verdi.
ISABELLA E. DUSE: La fattoria di Scapino, di Molière.
ALCIONE: Il tenebroso dei pirata Barbanera.
AMBASSADOR: Capocotto rosso.
AMBRA: Mimì metallurgico ferito nell'onore.
ARISTON: La vendetta di Bruce Lee.
ASTOR: Tommy.
AUGUSTUS: Mimì metallurgico ferito nell'onore.
CENTRALE: Il segreto.
DIOGELLO: Mal perduto dei piaceri.
GRATTACIELO: Senza un attimo di respiro.
LUX: Un'orchidea rosso sangue.
NUOVO PALAZZO: Nella profonda luce dei mari.
OLIMPIA: Tracce di sangue e di un rossetto per un ispettore.
ORFEO: Frankenstein punisce.
RITZ: Non toccate la donna bianca.
RIVOLI: A piedi nudi nel parco.
SMERALDO: L'età della malizia.
UNIVERSALE: Ciao Vania?
VERDI: La mia droga si chiama fuga.

ALBA
ITALIA: Sia boss.
AURORA: Bruce Lee.
DIANA: Paolo Barca maestro elementare praticamente nudista.
DIONISO: La polizia accusa, il servizio segreto uccide.
EDEN: Fantozzi.
IMPERIALE: Chiamate stive.
LIDO: Prima pagina.
MONDIAL: Paolo Barca maestro elementare praticamente nudista.
MANZO: Big boss.
STAR: Perchè un assassinio.
SUPERGA: Mamma lo fantasia di Sesso.

BRA
ASTORIA (Semperdarnasi): Correzione a palazzo di giustizia.
ANCOBALENO (Semperdarnasi): Agente 007 Casino Royal.
MODERNO: Il giudice e la mitragliatrice.
LUX: Piadone a Hong Kong.

VERBANIA
APOLLO: Si può fare amigo.
ARISTON: La classe dirigente.
IMPERO: Indovina chi viene a merenda.
SOCIALE (Pallanza): Prima pagina.

VERCELLI
ASTRA: Giochi d'amore alla francese.
CIVICO: Femmine in gabbia.
ITALIA: Un'orchidea rosso sangue.
PRINCIPE: Requiem per un commissario di polizia.
VERDI: Libera, amore mio.
VIOTTI: Agente 007 al servizio segreto di sua maestà.

BIELLA
APOLLO: Abbracciami mentali in un carcere femminile.
IMPERO: Gialli rossi in un labirinto di verde.
MARCONI: Due matti al servizio dello Stato.
MAZZINI: La peccatrice.
ODEON: Paprocci.
SOCIALE: Calore.

NOVI LIGURE
CRISTALLO: Facciamo il furbo.
SMERALDO: Un duro al servizio della polizia.
ITALIA: Fantozzi.
MODERNO: Cetaceo.

OVADA
LUX: L'uccello dalle piume di cristallo.
TORELLI: Invito cinema d'Essai.

SERRAVALLE SCRIVIA
LARA: Che cosa è successo tra zio padre e tua madre?

AOSTA
CORSO: Visi e preferibilmente nudi.
GIACOMA: Salvate la tigre.
ITALIA: Quell'età maliziosa.
LUX: Franco e Ciccio superstar.
SPLENDOR: Il lupo dei mari.

ASTI
VITTORIA: Quella sporca ultima notte.
SALONE: Salvo d'Acquisto.
POLITEAMA: Un uomo chiamato cavallo.
TEATRO: Un capitano di quindici anni.
LUX: Il bacio.
SPLENDOR: Anche gli angeli danno di destro.

CANELLI
BALBO: L'ispettore Martin ha teso la trappola.
BOZZA MONFERRATO
AURORA: Il giorno del delfino.

CUNEO
CORSO: La città sfida l'assedio.
FIAMMA: Fantozzi.
ITALIA: Il tuo corpo adorabile sorride.
NAZIONALE: Con una mano il rapisco, con due pistoli di spezzo.

ALBA
CORSO: Castro Royal.
EDEN: Shaft sconfisce ancora.

BRA
IMPERO: Il suono è fulgidamente stretto.
POLITEAMA: Cofanet l'assassinio.
VITTORIA: Turbamenti di una adolescenza.

SALUZZO
ITALIA: Amore e morte nel giardino degli dei.
POLITEAMA: Spari, di donne ciechi.
SPLENDOR: Carne fresca per 7 desiderati.

NOVARA

ASTRA: La cognatina.
COCCIA: Mogli nude.
ELDORADO: Tommy.
FARAGGIANA: Bella come un arcangelo.
VITTORIA: Dei parla sul suo forge.
S. CHIARA: Professione reporter (attraverso).

ARONA
ROMA: Paolo Barca maestro elementare praticamente nudista.
MODERNO: Il giudice e la mitragliatrice.
LUX: Piadone a Hong Kong.

VERBANIA
APOLLO: Si può fare amigo.
ARISTON: La classe dirigente.
IMPERO: Indovina chi viene a merenda.
SOCIALE (Pallanza): Prima pagina.

VERCELLI
ASTRA: Giochi d'amore alla francese.
CIVICO: Femmine in gabbia.
ITALIA: Un'orchidea rosso sangue.
PRINCIPE: Requiem per un commissario di polizia.
VERDI: Libera, amore mio.
VIOTTI: Agente 007 al servizio segreto di sua maestà.

BIELLA
APOLLO: Abbracciami mentali in un carcere femminile.
IMPERO: Gialli rossi in un labirinto di verde.
MARCONI: Due matti al servizio dello Stato.
MAZZINI: La peccatrice.
ODEON: Paprocci.
SOCIALE: Calore.

SAVONA
DIANA: Dossier Odissea.
ELDORADO: Il vizietto felici e contenti.
ARIS: La perdizione.
ASTOR: Il malfattore.
OLIMPIA: Il vendicatore.
MODERNO: I racconti di Canterbury.

ALASSIO
COLOMBO: Furia Infernale.
RITZ: Quel fantastico dell'ispettore Lawrence.

ALBENGA
ASTOR: Colpo per colpo.
AMBRA: Un dono per la tenor.
CRISTALLO: Processo per direttissima.

ALBISOLA CAPO
DORIA: L'amica è violenza carnale e omicidio.

ALBISOLA MARE
MARCONI: Il don è morto.

CERIALE
ODEON: Il poliziesco è marcio.

FINALE LIGURE
VITTORIA: Senza padrone.
ONDINA: Gli ultimi dieci giorni di Hitler.
IDEAL: Sterminate quegli orsi.

LOANO
PERLA: Si può vivere più fantasti dell'ispettore Clifi?
SOANESE: Un grande amore da 30 dollari.

MILLESIMO
ITALIA: Il terrore viene dalle pieghe.
LUX: Rosamunda non parla spara.

PIETRA LIGURE
COMUNALE: Il risultico.

SPOTORNO
MIGNON: Sedici anni.

VADO LIGURE
AMBRA: La vera storia di Jeff D
SABAZIA: 2022: I sopravvissuti.

VARAZZE
TEIRO: L'uomo di Hong Kong.

IMPERIA
ROSSINI: Quella sporca ultima notte.
CENTRALE: Sugarland express.
AMBRA: Gesù sia.
DANTE: Bella come un arcangelo.
ODEON: Jane Eyre nel castello del Rochester.

ARMA DI TAGGIA
CAPITOL: Gli spari dell'ovest secondo.
CERRI: L'ispettore Sayda fa teso la trappola.

DIANO MARINA
DIANESE: Sapolcro italiano

RIVA LIGURE
CORALLO: Zambo, il dominatore della foresta.

SANREMO
CENTRALE: Frankenstein junior.
SANREMESE: Dudù centro salve, lemi, sebo.
ORFEO: Un'orchidea rosso sangue.
SUPERCINEMA: Il tarzanna del pirata Barbanera.
LUX: Il piacere terra.
ASTRA: Big boss.
MIGNON: Quell'età maliziosa.
RITZ: Il rimmarcatori.

VENTIMIGLIA
EUROPA: A mezzanotte va la ronda del piacere.
IMPERO: Il giustiziere giallo

Nel programma della Titanus il film di Fellini

Il "Casanova„ si farà

Con Donald Sutherland - In realizzazione anche "Fieramosca" con Bud Spencer - Le pellicole nostrane e di importazione

Renato e Maria Schneider in «La baby sitter» che René Clément ha appena terminato

• *Casanova* di Fellini si fa e il protagonista sarà Donald Sutherland. Dopo le rinunce dei produttori De Laurentiis e Rizzoli, "*executive producer*" è diventato Alberto Grimaldi col quale Fellini già fece "*Satyricon*". Il film, la cui preparazione meticolosa dura da anni, si comincerà a girare fra pochi giorni a Roma e si presume pronto nei primi mesi del 1976. Lo distribuirà la Titanus, che per prima lo annunciò nel listino di due anni fa ».

*Queste una delle notizie date ieri a Torino da Goffredo Lombardo, presidente della Titanus, che dalla nostra città ha iniziato un giro europeo d'Italia per presentare nelle piazze-capozona i film che compongono il Gruppo 1975-'76. Sono 21 e comportano un investimento finanziario complessivo di 18 miliardi e 875 milioni. Lombardo ha incontrato gli esercenti cinema di Torino e Piemonte nella sede dell'Agis, dov'erano convenuti i maggiori esponenti di tutte le categorie dello spettacolo per ascoltare la parola del ministro senatore Adolfo Sarti che ha illustrato i provvedimenti di legge in fase di recente a favore del cinema e del teatro, lirico e di prosa, ed anche ha accennato alle ventilate abolizione della censura amministrativa. Il ministro ha pure sottolineato l'interesse che il suo dicastero porta al settore culturale: erano presenti all'incontro l'on. Catella, presidente dell'Ente nazionale del cinema, e la professoressa Maria Adriana Prolo, fondatrice e direttrice della benemerita istituzione di Palazzo Chiablese. Tra gli intervenuti

Gli azzurri si consolano con i ricchi premi per battere una squadra che guadagna un milione all'anno. Ai nostri 3 milioni in un colpo solo

L'ITALIA ARRICCHISCE I "PIEDI BUONI,,

Bernardini è cambiato

DALL'INVIATO
Helsinki, 4 giugno.

Ieri, Fulvio Bernardini era di cattivo umore. La lettura dei giornali gli aveva guastato il pasto sul «DC 8» dell'Alitalia e appesantito la digestione. Una altra manciata di critiche, un'altra raffica di polemiche, un'altra folata di pettegolezzi. Dietro un sorriso stiracchiato e un «ciao» frettoloso e formale, riusciva però a dissimulare il dispetto. L'ho osservato mentre attendeva che la grande ruota girevole della sala bagagli all'aeroporto di Helsinki gli restituisse la valigia. Non è più lo stesso uomo. Quando ci siamo messi a raccontare che in questa amnista di commissariato azzurra «non si è mai divertito tanto», mentivamo soprattutto con se stessi. Era già, in quel posto, un vecchio fuori dell'età per la gente; adesso è «il vecchio» anche per il clan della Nazionale. Nonostante il camminare svelto, la pelle levigata del volto, i sorrisi e gli ammiccamenti furbeschi, egli mostra gli anni che ha per l'anagrafe, denuncia il peso di undici mesi di risultati avversi, di dissensi dialettici, di censure spiatate. Valcareggi, che però come uomo era un'altra cosa, non aveva potuto così ostinata opposizione in otto anni (oltre al turbinoso rientro dal Messico per via di quei famosi sei minuti di Rivera e la disfatta di Stoccarda).

Non so se qualche volta o la moglie o le figlie gli abbiano detto qualche volta: «Fuffa chi te lo fa fare?»; e lui di rimando abbia risposto: «Lasciatemi divertire». L'aspetto, comunque, è quello di un uomo che non se la spassa più a meditare nazionali, ad inventare nomi di giocatori ad inventare soluzioni tattiche. Probabilmente, se la Federazione non gli dà il benservito, se lo dà in proprio. Prolungare il mandato equivarrebbe a stirare la sua odissea. Potrebbe ritrovare slancio e vigore se un successo a Mosca cancellasse quell'opinione di commissario perdente che ormai gli aleggia attorno. Una vittoria, domani sera sui podisti finnici, no: sarebbe un'altra «vittorietta» di scarso valore e di trascurabile significato, come quelle ottenute ai danni della Norvegia e della pollardica formazione islandese.

In questa specie di spareggio a Nord-Est Bernardini si sente generale alla testa di una pattuglia di eroi in cerca di gloria. E' vero che l'eroismo dei suoi uomini ha perduto molta credibilità dopo la disdicevole partita di allenamento a Varese, proprio alla vigilia della spedizione, tuttavia il commissario conserva ostinata la sua fiducia e i giocatori dinnanzi alla promessa di grosse ricompense (si parla di premi altissimi, soprattutto in caso di successo a Mosca) lo ricambiano con apparente dedizione. «Piedi buoni» e «piedi caldi» avevano gambe piuttosto molli lunedì sera. Ritroveranno vigore tanto nella prima quanto nella seconda battaglia, avverte Bernardini rispondendo così alle feroci critiche che ieri ha letto sui giornali italiani volando verso Helsinki e che gli hanno guastato la digestione.

Se il problema è di vincere almeno una delle due partite e di uscire a testa alta dall'altra, la questione sta a cuore anche a qualche altro del clan azzurro. La successione Bernardini è nell'aria, ma stenta a prendere forma e qualcuno vorrebbe addirittura che non la prendesse. Dice Vicini a mo' di domanda: «Allora il vecchio resta ancora un anno?» Nel tono di voce del tecnico romagnolo, che fiancheggiò Valcareggi ed è rimasto a far da braccio sinistro a Bernardini (come si sa il destro è Bearzot e fu leva affinché la scelta ricada su di lui all'indomani del 30 giugno), c'è una ricerca di opinione e un palese desiderio espresso. Si chiede ancora Vicini: «In fondo chi potrebbe sostituirlo?» Giugno-si trova scarsi consensi, un tandem formato dai luogotenenti Bearzot e Vicini rimarrebbe indifeso dinnanzi alla congeniale antipatia che gli italiani ormai nutrono per questa nazionale trasformista. «Sopra di noi — aggiunge — dovrebbe regnare una personalità forte e prestigiosa».

Franchi, però, non intende perdere un altro anno dei tre che restano per addestrare una dignitosa nazionale che non si disperda nella battaglia mondiale. Nell'aria qualcuno ha già fiutato odorose di golpe di cui il presidente della Federazione annuncerebbe addirittura il compimento a Mosca. Nei mentecatti sarcasmi di Bernardini si legge anche questa preoccupazione. E reagendo a sorrisi, non è più lui.

Fulvio Cinti

Zoff, Facchetti e Chinaglia al loro arrivo ad Helsinki (Telefoto «Stampa Sera»)

Gli «under», per ora a tempo di musica

Il premio per i finlandesi: giocare una volta in Italia

DAL NOSTRO INVIATO
Pescara, 4 giugno.

Come che capitano quando i calciatori sono giovani e hanno ancora voglia di sorridere. Il vice-presidente della Federcalcio, Ceotani, tutto si aspettava ieri notte, allorché è arrivato nel ritiro dell'Under 23 a Montesilvano, fuorché trovare gli azzurrini impegnati alla battaglia in musiche di ieri e di oggi.

Attorno a loro un pubblico attentissimo e numeroso, composto in prevalenza di turisti inglesi. Al microfono Sandro Selvi, il massaggiatore, che si è esibito in «Mi porti un bacione a Firenze», mentre Orlandi ovviamente ha puntato sul suo cavallo vincente, e cioè «Romagna mia». Applausi per tutti, per cui anche Ceotani ha dovuto sorridere, mentre Benzoni prudentemente mandava i suoi ragazzi a letto. Persino Garritano aveva avuto il suo momento canoro. La giuria dei calciatori, presieduta da «Boffo» Conti, il portiere della Roma, lo ha promosso a pieni voti: «Se andrai male nel Torino — gli ha detto il difensore, che denuncia nella pronuncia la sua origine romagnola — invierai sicuramente un pezzo in qualche balera».

Ad alcune centinaia di metri di distanza intanto, mentre il cielo stellato veniva cancellato da uno strato di nubi con una spruzzatina di pioggia, i finlandesi prendevano d'assalto il ristorante dell'albergo che li ospita. Per tutti, nonostante l'ora tarda, una bella e scatenatissima omelette, poi a nanna. Hanno dichiarato chiaro e tondo che sono in Italia soltanto per vincere. Il loro allenatore sembra un ragazzino: in effetti ha soltanto 31 anni.

Spalle da lottatore, mister Syrjavaara è un ex nazionale della Finlandia (25 presenze), insegnante di educazione fisica che ha applicato, dice, l'atletica al calcio. I suoi ragazzi sono studenti, «tutti forti fisicamente e mentalmente, si batteranno per vincere». Ha toccato subito questo tasto. Forse voleva autoconvincersi. Assieme all'accompagnatore della comitiva finlandese — tutti biondi, persino l'interprete italiano — ha marcato qualche tarrimaccio sulla povertà della sua Federazione, che gli concede soltanto quattro allenamenti all'anno per la Under 23, anche se le gare da disputare sono sei. Un collega, ingenuamente, gli ha chiesto se daranno un premio ai ragazzi finlandesi in caso di vittoria. «Ringrazino il cielo — ha risposto l'accompagnatore Mauri Mielikoen, che nel biglietto da visita si qualifica "kansanedustaja metsänhoitaja" (inutile, ovviamente, la traduzione) — che il abbiamo portati in Italia».

Giorgio Gandolfi

CAPELLO cauto «Stiamo attenti!»

Pavoc, 4 giugno.

«Questi finnici bisogna affrontarli con la massima serietà», ammonisce Fabio Capello, uno dei pochi azzurri che a Varese ha dimostrato di possedere non solo i «piedi buoni», ma gambe efficienti e lucidità di gioco.

«Mi hanno detto — spiega Capello — che la Finlandia ha un gioco veloce e una partenza molto rapida: Olanda e Polonia ne hanno fatto le spese trovandosi in svantaggio di un gol, poi alla distanza hanno avuto la meglio, non senza fatica. Noi siamo a fine stagione e se non si corre si corre il rischio di andare incontro a qualche brutta figura, come è successo l'anno scorso proprio di questi tempi al «mondiali» di Monaco. Una della cause, la principale, del nostro fallimento fu proprio la mancanza di una base atletica sufficiente. In altre parole non eravamo in condizione».

Ma quanti sono, attualmente, gli azzurri in condizioni di forma accettabili? Alla luce di quanto si è visto a Varese si contano sulle dita di una mano o poco più: da Zoff a Capello, da Benetti a Chinaglia, da Graziani a Orlandini. Gli altri non brillano. Molti protestano per le critiche — a loro dire eccessive — ricevute per l'allenamento con la Pro Patria: dicono che la stampa non ha capito lo spirito con cui era stata affrontata la partita coi busecchi e che con la Finlandia e la Russia si vedrà la «vera» nazionale. Può darsi che abbiano ragione. Lo stesso Bernardini nega che i suoi giocatori «siano a terra», ma ammette che sono apparsi distratti sul piano del gioco collettivo. Questo, a nostro avviso, è anche sinonimo di idee appannate. A far ritrovare loro la concentrazione ci penserà la Federazione con premi che, stando ai «si dice», raggiungerebbero quote astronomiche in caso di vittoria: 3 milioni a testa con la Finlandia e 4 con la Russia. Non sappiamo ufficialmente se queste cifre corrispondono al vero, ma se così fosse, basterebbe a dare la «carica» a giocatori semispenti?

Domani, contro i dilettanti finnici (saranno due o tre i professionisti in squadra), ci vorrebbe un elemento come Benetti, che sopere in gran forma, ma Bernardini lo terrà in tribuna per utilizzarlo poi nella trasferta di Mosca dove il ritmo della partita sarà, a suo dire, più elevato. Bernardini precisa che non può far disputare a certi giocatori due partite in tre giorni ed è per questo che «risparmia» Benetti.

Ci sono alcuni azzurri che accusano un certo logorio di campionato. Tra questi c'è persino Rocca. Il «Kawasaki» della Roma non riesce più a ingranare in quarta come gli accadeva qualche mese fa quando con le sue volate bruciava gli avversari e mandava in visibilio il pubblico. Cordova corre addirittura sulle ginocchia, passaggio, ma si giustifica dicendo che in allenamento non vale la pena di impegnarsi a fondo. Sembra di riascoltare Rivera dopo Vienna: anche il milanista sosteneva che a Monaco e a Stoccarda la musica sarebbe stata diversa. Contro l'Argentina finì per inciampare perfino sul pallone.

La condizione atletica non la si raggiunge in tre giorni se questi non c'è. Cordova, comunque, non giocherà contro la Russia: non è certo la partita adatta a lui.

In retroguardia Gentile ha ancora birra in corpo, ma è reduce da una stagione logorante e non può avere lo smalto migliore anche se, come Rocca d'altronde, offre sempre garanzie. Gli stessi Facchetti e Beltrugi denunciano un po' di usura. Può darsi che Facchetti abbia risentito l'altro giorno del notevole impegno profuso contro la Juventus in Coppa Italia dove si era segnalato tra i migliori in campo segnando tra l'altro anche una bella rete.

Antognoni dice che il motivo della grigia esibizione di Varese va ricercato nel timore di una ricaduta, ma neppure il «pupillo» di Bernardini è al meglio. In avanti Chinaglia non si distingue mentre Graziani e Bettega hanno difettato sovente in zona-tiro. Ma si sono mossi abbastanza. Il clima fresco di Helsinki dovrebbe consentire a Bettega di esprimere un buon rendimento.

Bruno Bernardi

Più debole della Norvegia

Helsinki, 4 giugno.

Nei quotidiani finnici non c'è traccia della partita di domani sera. Tanto spazio dedicato all'incontro triangolare di atletica leggera Finlandia-Polonia-Germania Occidentale, nulla si sa. Stamane l'arrivo della nazionale italiana è condensato in poche righe e frammisto alla notizia della convocazione della squadra finlandese. Dinanzi ai botteghini sportivi la gente fa coda per il triangolare, pochi acquistano il biglietto per il match di Coppa Europa. Nell'ultimo incontro con la Polonia erano presenti 2000 persone; a quello con gli azzurri se ne prevedono qualcuno in più. «Sono gli italiani — dicono i responsabili della vendita dei biglietti — presenti attualmente nel nostro Paese come turisti o partecipanti alle giornate mediche in corso».

La Finlandia è soprattutto un Paese di podisti e di sciatori. Il calcio è condizionato dal clima, non offre a chi lo pratica rilevanti di grossi guadagni, lunghe e faticose trasferte, centrocampista della nazionale finnica, preferì un posto di funzionario d'industria ad un contratto di calciatore professionista che gli era stato generosamente proposto da una società straniera. Eppure, i giovani si sentono attratti dalla palla rotonda. Negli ultimi campionati europei la squadra finlandese, con limite di 18 anni, ha conquistato il secondo posto.

«Potremmo avere squadre calcistiche del nostro maggior campionato più forti e abili, però mancano gli stimoli economici» affermano giornalisti sportivi. I calciatori finlandesi giocano infatti per accontentare lo stipendio di impiegati e di operai e gli emolumenti più alti sono appannaggio di pochi e non superano il milione di lire all'anno. La Federazione sta tentando cercando di rilanciare il football con l'ambizioso progetto di portare la Finlandia negli Anni 80 alle finali del Campionato del Mondo e delle Olimpiadi. Naturalmente si tratta di un sogno poichè l'operazione, che è stata affidata ad uno dei cervelli dell'atletica leggera, Esko Nasilla, stenta ha avuto scarsi risultati. Il livello tecnico non è salito e la presenza alle partite di campionato è molto bassa, in media 2700 persone a match.

Anche l'annata internazionale è cominciata male. La nazionale finnica non ha vinto un match e in una sfavorevole ha incassato anche sei gol. La modesta Norvegia due settimane fa gliele ha suonate 5 a 3. Per questa ragione due dei quattro professionisti che giocano in squadre straniere sono stati richiamati per affrontare Finlandia, Saso Aris Tolsa (Metz del Belgio) e Juha Pekka Lain, dell'olandese Maastricht. Al primo verrà affidata, domani sera, la regia del settore difensivo. Tolsa, che cominciò la carriera come attaccante, è difatti considerato attualmente il più forte giocatore finnico.

Sia Olanda che Polonia, nelle partite di Coppa Europa, hanno tuttavia pensato a battere la squadra finlandese e in ogni occasione è andata in vantaggio per prima imprimendo al gioco un furibondo ritmo. «E' gente molto veloce — ha detto Capello —, nella prima mezz'ora dovremo fronteggiare, altrimenti potrebbe procurarci grossi grattacapi».

f. c.

Beppe Savoldi, solo Juventus

Dieci giorni di tempo per una decisione

Milano, 4 giugno.

Clamorosa offerta del Napoli. In mattinata s'incontrano Janich e Lovati, rispettivamente d. s. del partenopei e del laziali. Il discorso più o meno è così impostato: «*Vuoi per Chinaglia, F. Pulici e D'Amico i miei Carmignani, Clerici, Oriandini e Rampanti?*», dice Janich. «*Noi della Lazio siamo qui sul mercato per potenziarci, non per svendere. Chinaglia, poi, è incedibile. Cambiamo discorso*», dice Lovati. E la trattativa si chiude lì ancor prima di nascere. La voce si sparge, ma quando l'apprende Janich ci resta male. Dice: «*Qui al mercato non si può neanche scherzare. La mia era soltanto una battuta. Prendetela per tale, vi prego*».

E' stato un martedì molto intenso stavolta. Gran movimento, molte società presenti, moltissime trattative, ma soltanto una conclusione. L'Ascoli ha quasi definito le trattative per l'ingaggio del contravanti dell'Avellino, Ferrari, che un mese fa Sibilia, presidente della società ampana, aveva promesso al Cesena. Ma dinanzi ad un'offerta di 100 milioni in più, la promessa è caduta. Le trattative fra Ascoli e Avellino troveranno conclusione giovedì a Pescara, in occasione di Italia-Finlandia under 23.

Il d.s. del Bologna, Montanari, ha fatto il punto sulla faccenda Savoldi. Ha detto: «*Noi non abbiamo un problema Savoldi. Il giocatore ci sta bene e lo teniamo. Non possiamo, ovviamente, negare alle altre società il diritto di richiederlo. Tutto sta a vedere quello che ci propongono. Se riteniamo di fare un grosso affare, allora Savoldi può entrare nel mercato, altrimenti lo teniamo in modo da poter varare quella coppia Savoldi-Bertuzzo che dovrebbe portare lontano il Bologna*». Se Savoldi andrà via da Bologna, arriverà sicuramente a Torino: questo è certo.

Le solite voci filtrate dal ragunato hanno fatto sapere che la Juventus si è riservata di dare una risposta al Bologna entro dieci giorni al massimo: vuole meditare sulla proposta della società rossoblù e cioè: Anastasi e la comproprietà «libere» di Damova e Viola. Il punto del disaccordo è proprio Viola che la Juventus non vuole concedere in comproprietà credendo nel futuro del giocatore, vuole già fissare un diritto di riscatto su una cifra prestabilita. E su questo la società felsinea non è d'accordo.

Molto attivo il Torino, che però si trova su un binario morto. La Fiorentina ha dichiarato incedibile Guerini. Manca quindi a Radice quell'uomo di movimento che l'allenatore sta cercando. La società gigliata, piuttosto, è propensa a cedere Merlo, cioè il regista che il nuovo trainer granata desidera. Il Torino, nell'affare vorrebbe inserire Agroppi o Careser, ma i viola non sono d'accordo, vogliono tanti soldi in cambio, diciamo almeno 600 milioni. Per ricollegare alla non disponibilità di Guerini, il Torino si è rivolto allora al Vicenza chiedendo il terzino-mediano Gorin II, uno degli elementi più interessanti di questo campionato.

Bonetto ha incontrato il presidente biancorosso Farina e l'affare è bene avviato. La società vicentina è disposta a cedere la comproprietà in cambio di Roccotelli o di Mascetti, o del terzino Callioni, in quest'ultimo caso chiedendo anche un adeguato conguaglio. Bonetto ha intrecciato trattative con il Monza per il centrocampista Patrizio Sala che potrebbe giungere all'ombra della Mole grazie ad un cambio con il mediano Casagrande, acquistato recentemente per circa 100 milioni, dal Cladiasottomarina.

Altre trattative della giornata hanno avuto come protagoniste Lazio ed Inter, le due società che sul mercato cercano di rafforzarsi.

d. ma.

ROCCOTELLI, ROSSI, QUADRI ESAME A GINEVRA

Per restare granata

DALL'INVIATO
Ginevra, 4 giugno.

Mentre la Coppa Italia si interrompe per esigenze azzurre, diversi clubs proseguono l'attività; è il caso del Torino, impegnato stasera (19.30 locali) con gli svizzeri del Servette. Un'amichevole fissata alcuni mesi fa da Fabbri per tenere i giocatori sotto pressione. Un appuntamento che non è saltato anche se a Mondino ha dovuto abbandonare la squadra.

Così Giantito Elena, trainer dal mandato provvisorio, ed il fido aiutante «Ciccio» Sentimenti si sono messi ieri pomeriggio in viaggio alla volta di Ginevra portandosi dietro sedici giocatori, un trasferimento in pullman all'insegna della spensieratezza con Agroppi e Roccotelli sempre pronti a tenere alta la compagnia, se per caso ce ne fosse stato bisogno. Come turista partecipano alla breve trasferta le mogli di Santin e Salvadori, quest'ultimo in luna di nozze. Stasera saranno comunque in tribuna a fare il tifo, insieme ai sostenitori italiani che, all'estero per motivi di lavoro, non hanno accantonato passioni profonde.

Il Torino purtroppo deve rinunciare a schierare cinque titolari. Parliamo degli azzurri Castellini e Graziani, di Pulici, Lombardo e Morzisi. Questi ultimi, infortunati, se ne sono rimasti a Torino sperando in una rapida guarigione.

Elena è così costretto a precludere una formazione inedita. Nel primo tempo scenderanno in campo Manfredi; Salvadori, Callioni; Santin, Careser, Agroppi; Rossi, Roccotelli, Sala, Zaccarelli, Quadri. Nel secondi quarantacinque minuti entreranno Pigino, Mascetti, Ferrini, e i due giovani difensori «pescati» all'ultimo momento dalla squadra Primavera: il terzino Pari e lo stopper Nuti. Il Torino, oltre a non poter disporre di Garritano, ha rinunciato al vantaggi prestiti. E forse va bene così.

A questo punto della stagione conviene tirare le somme. E' meglio decidere sulla futura sorte di qualche giocatore. Così il match con il Servette è valido soprattutto per visionare i vari Roccotelli, Rossi, Quadri, per troppo tempo abituati alla panchina ed alla tribuna. Anche Agroppi, dopo l'esilio a Piombino che ha preceduto la gara di Firenze, vorrà farsi «perdonare» dalla società.

Il Servette è avversario di discreta levatura. A due giornate dal termine del campionato, quando lo Zurigo ha già conquistato il titolo, gli elvetici guidati da Sundermann (ex «poco tempo fa nei panni di giocatore), occupano il settimo posto in classifica con 26 punti. Nelle sue file figurano due nazionali, il libero Guyot e l'ala Pfister. Una compagine tipo elegante straniera» visto che non mancano giocatori di origine italiana quali Brignoli, Marchi e lo spagnolo Zapico. Nella prossima stagione ci sarà anche il tedesco Russner, un recente acquisto che ricorda nei piani di potenziamento della società.

Nell'ultima partita disputata a Losanna i ginevrini sono stati sconfitti per uno a zero.

Ferruccio Cavallero

GIRO - Finora si è scherzato, oggi verso le prime vere salite

FAUSTO LEGITTIMA DIFESA GIBI' ATTACCA SUL BONDONE

Bertoglio si difenderà anche sul Bondone

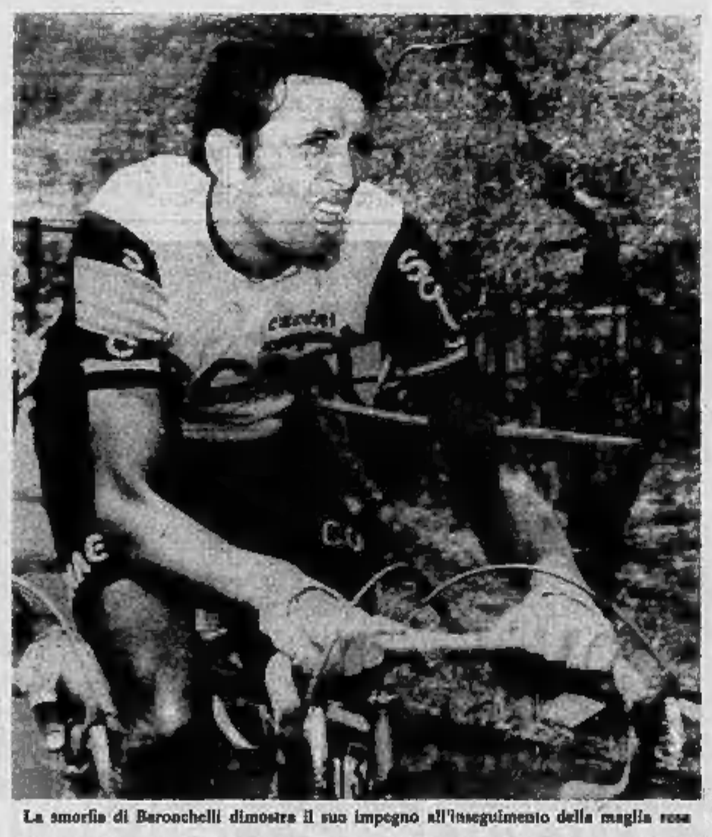

La smorfia di Baronchelli dimostra il suo impegno all'inseguimento della maglia rosa

DAL NOSTRO INVIATO

Brescia, 4 giugno.

Tanto rumore per nulla e per molto poco. La salita, tremilissima, della Maddalena c'era, ma si è sparata a salve. Può anche accadere che gli effetti siano a scoppio ritardato, che qualcuno paghi stanotte oggi stesso lo sforzo concentrato ieri lungo i sette chilometri di non facile ascesa, fatto sta comunque che sul traguardo de La Maddalena tutto è rimasto come prima. I distacchi tra gli uomini di classifica non di poco conto. Il danno massimo l'ha subito Felice Gimondi che ha perso tredici secondi su Bertoglio e Baronchelli, giunti alle spalle del vincitore Panizza.

Tirate le somme, quindi, stamane la corsa si è messa in moto verso l'ardua di Pinè, verso le prime vere salite alpine a posizioni pressoché immutate. A nostro avviso però qualche novità, malgrado le apparenze dettate dalle cifre, c'è stata ugualmente. Secondo noi, proprio accettando la sconfitta sulle strade di casa, Fausto Bertoglio ha finalmente gettato le maschere, ha messo a nudo le sue intenzioni, ha fatto capire quale sarà il suo ruolo nelle quattro tappe che rimangono. In poche parole il leader bresciano è adesso convinto di poterci fare a "concludere" la corsa: per questa rinuncia ad inseguire l'effimera gloria di un giorno onde puntare tutte le sue carte sull'un pieno finale.

Sono state le sue stesse parole a farci intendere che Bertoglio ha acquisito quella «mentalità vincente» che in una corsa a tappe significa non rincorrere il pinco pallino di turno, ma limitarsi, col minimo dispendio, a controllare e contrabbattere le iniziative dei «veri» rivali, quelli che fanno classifica. Infatti Bertoglio anche stamane ci ha ribadito: *«Avevo fatto gran parte della Maddalena in testa a scopo di sorpasso. Nel finale quando per prender respiro avevo lasciato a Galdos il ruolo di apristrada, Panizza ci ha sorpresi con il suo scatto. Ero convinto che lo spagnolo mi avrebbe ripreso sotto: invece ho sbagliato calcolo. A questo punto, facendo appello anche all'orgoglio, forse avrei potuto ancora reagire, ma ho preferito non correre rischi, non spendere quelle energie alle quali certamente dovrò fare appello fin da oggi. Già ritengo già un bel risultato l'esser rimasto a mantenere inalterato il mio vantaggio su Baronchelli».*

«Certo — prosegue Bertoglio — *quella rinuncia mi è costata un grande sacrificio. Deludere tutta quella gente, che in gran parte era venuta per me lungo la salita, mi ha amareggiato. Ma sapete che i miei tifosi, e non sapevo di averne tanti, mi capiranno. Uno sforzo in più del necessario potrebbe costar caro, potrebbe anche voler dire restare "impiantati" nella prima salita del giorno dopo».*

«Per questo — conclude — *più che ad attaccare, ora devo pensare a difendermi, ma non sarà un compito facile perché ieri ho avuto la prova che Baronchelli è tornato su alti livelli. Ha persino tentato di portarmi via il secondo posto in volata! E quella, dicono, non era una salita per lui! Dico la verità: nei giorni scorsi mi preoccupava di più Galdos, ma adesso sono certo: vincere il Giro vuol dire dover fare i conti con Baronchelli».*

Gli organizzatori ieri sera hanno comunicato il percorso della tappa di riserva, qualora — ma l'eventualità sembra scongiurata — il Giro non potesse concludersi sullo Stelvio. La corsa si arrampicherebbe come l'anno scorso sulle Tre Cime di Lavaredo, fino ai 2400 metri della cima Coppi. I corridori — particolarmente quelli che si erano già schierati in massa contro lo Stelvio — non hanno accolto la possibile variante con eccessivo entusiasmo. E possiamo ben capirli: perché a parte certe difficoltà «tecniche» nella parte centrale, il percorso presenta nel finale una massacrante serie di impennate che nulla hanno da invidiare allo Stelvio stesso.

I malumori più accentuati l'eventuale variante li ha scorti negli antagonisti di Baronchelli — con Bertoglio e Gimondi in prima linea — che ritirerebbero in questo caso ancor più avvantaggiato Gibi. Evidentemente ricordano la bella impresa compiuta l'anno passato dal giovane capitano della Sidi sulle «Tre Cime». Ma non basta, quelli di mamoela ancor più forse non hanno dimenticato che di dilettante sul Nevegal — anch'esso previsto dalla variante — Baronchelli ha «stracciato» tutti gli avversari avviandosi così a vincere il Giro d'Italia dei cadetti.

Giuliano Calfano

IL DOPO TAPPA

PANIZZA CON LA FEBBRE VINCENTE

DALL'INVIATO

Brescia, 4 giugno.

«Io non sto in trincea aspettando che il nemico si muova per colpirlo: mi piace impostare, i pezzi andrei a scovarli nei loro nascondigli, non gettarmi la rete restando comodamente seduto in barca».

Panizza, eroe d'un giorno, dice queste cose con aria quasi solenne, perché a lui piace imparare a memoria la risposta anche prima che arrivino le domande, come se recitasse. Poi si accorge di essere un po' troppo teatrale, e allora cerca di sorridere: ma per lui sorridere significa soltanto arricciare il naso e mostrare i denti, e quello è una smorfia. Una smorfia da ragazzino ribelle, cioè da Panizza.

Una volta lo chiamavano semplicemente «Faccia da schiaffi», adesso lo chiamano «Mito» e lui vuole così, perché Vladimiro come nome di battaglia suona male. Lavorava in un'oreficeria, sotto padrone, e dire «signorsì» per tutto il giorno proprio non gli andava. Meglio la libertà, l'aria aperta, le montagne. Meglio la bicicletta, che lì porta dove vuoi, purché tu abbia voglia di pedalare. *«Se in salita lo scatto giusto come un dietro il sellino avessi una molla»*, dice, e arriccia di nuovo il naso, e ti fissa negli occhi per vedere se hai capito o no.

Non aveva mai vinto una tappa del Giro d'Italia, ad è l'ottavo a cui partecipa: e non aveva neppure mai vinto una corsa, in questa stagione; eppure, sulla Maddalena, ha messo in fila tutti. Che cosa sarà mai successo, a parte quella molla dietro il sellino? Mito ha finito di pensarci un po', ma la risposta è sulla punta della lingua, è di quelle già confezionate: *«Senta: io prima del via avevo la febbre. Non febbre vera: mi sentivo caldo, agitato. Poi me è il segnale, vuol dire che sta arrivando il momento magico. E quando arriva, non mi riesce più nessuno. In salita divento leggero come una piuma».*

Panizza, eroe d'un giorno

Chissà se questa febbre che va e viene tornerà ancora, prima che finisca il Giro. Domani Mito compie trent'anni, sarebbe di nuovo ora per quel famoso segnale. Ma Torriani, che è dispettoso, per domani ha messo in calendario una tappa di pianura, senza preoccuparsi affatto di Mito che non è un velocista. Non c'è proprio più rispetto, a questo mondo.

Panizza continua ad arricciare il naso, ad intervalli quasi regolari, mentre parla. E dice un sacco di cose. Ad esempio: *«Sa, modestia a parte, io sono un bel corridore. Ho l'intelligenza di Belmondo, che vinse due Giri soltanto col cervello, e sono vulcanico come Jacopucci. Inoltre sono amico di tutti, e questo è un bel vantaggio. Chiedo in giro di me: le dicono un gran bene».*

Meglio parlare di Gimondi e Battaglin, però, visto che fu proprio Mito il primo ad accusarlo, nella «cronometro» di Forte dei Marmi, di essersi fatto trainare da una moto. Bestemmia lasciarlo parlare, Mito, e sbirciare dove si andrebbe a finire. Spiega che legge molto, poi però si scopre che nella sua valigia i «Topolino» sono tanti e i libri pochi, e aggiunge di avere avuto un'interessante offerta di lavoro da un conte e di averci pensato le basi per il futuro, perché ha un figlio di quattro anni, non è più uno «scugnizzo del Nord», come ai tempi dell'oreficeria. Ora è diventato mamma, spiega: ma chiara perché arriccia ancora di più il naso, mentre lo dice, e sono vulcanico come Jacopucci.

Maurizio Caravella

OGGI, IL BONDONE

CLASSIFICA — 1. Bertoglio in 66 ore 12'32"; 2. Galdos a 2'04"; 3. Baronchelli a 2'; 4. Gimondi a 2'13"; 5. Perletto a 4'14"; 6. Panizza a 4'59".

OGGI — Diciottesima tappa da Brescia a Sarnico di Pinè di 223 chilometri con la scalata del monte Bondone (1631 m.) a 75 chilometri dal traguardo. In alcuni tratti la pendenza arriva al 18 per cento.

Tv e Radio — Sintesi registrata della corsa a partire delle ore 18,15 sul secondo Canale. Per radio collegamento in diretta con l'arrivo tra le ore 15 e le 16 sul programma Nazionale.

Inizia stasera il torneo fra i 30 rioni torinesi

Con il Palio delle Borgate arriva il calcio di quartiere

Prende il via questa sera la quinta edizione del Trofeo Arman, la competizione calcistica meglio conosciuta come il «Palio delle Borgate». Scenderanno in lizza, a contendersi la vittoria e il trofeo ligneo messo in palio dallo scultore Righini, trenta squadre, in rappresentanza di tutti i quartieri di Torino. Il torneo organizzato dall'A. C. Spartanova, che si concluderà il 18 luglio, ha sempre riscosso lusinghiero successo, tanto da venire considerato, in campo dilettantistico, fra le manifestazioni torinesi di maggior prestigio.

Questa sera (inizio ore 21) è in programma al campo Ruffini una spettacolare cerimonia inaugurale: il pubblico potrà assistere dalle gradinate ad uno spettacolo pirotecnico e alla sfilata di tutte le compagini partecipanti, ognuna preceduta da un portabandiera con il vessillo del quartiere rappresentato. Quindi, subito dopo, Barriera di Nizza e Borgo Vittoria si affronteranno nel match inaugurale. La cerimonia sarà ripresa da Telestorino.

Visto il crescente successo che ha saputo ottenere il Palio delle Borgate, che si avvarrà anche del patrocinio di *Stampa Sera*, sono molte le formazioni che aspirano al successo finale e mai come quest'anno il torneo ha avuto una partecipazione così valida sul piano qualitativo. Quasi tutte le squadre infatti sono composte da giocatori provenienti dalle più rinomate società dilettantistiche torinesi, che militano nei campionati di promozione e di prima categoria.

Nella lotta per il successo finale, contrariamente alle previsioni della vigilia, dovrebbero occupare un ruolo di primaria importanza Barriera di Nizza («Durante tutto l'anno — dicono il presidente Camurati e l'allenatore La Rosa — curiamo la partecipazione a questo torneo, che è il nostro unico obiettivo calcistico»), Italia '61, Rosa di Stura, Crocetta e Santa Rita. Nelle file della Barriera di Nizza (vincitrice dell'edizione dello scorso anno) gareggeranno calciatori presi in prestito dai Mathi, Pinerolo (il goleador Fassi), Cuneo, Pertusa e Carmagnolese; Italia '61 schiererà elementi provenienti dal Perosa (Chiomato e Corallo) e dal Balangero, mentre Santa Rita (allenata da La Camera) e Crocetta (guidata dai trainers Galliese e Savio) punteranno soprattutto sui giovani.

Franzi Bertolazzo

DILETTANTI

Tornei di notte

All'insegna dell'incertezza proseguono al Parco Ruffini la IV edizione del Trofeo notturno «Valentino Mazzola». Per ora di semifinaliste sicure ce ne sono due, la Druentina (che ieri sera ha battuto i pedroni di casa dell'Union Mazzola per 1 a 0 in un incontro molto spigoloso che ha visto anche una espulsione) e il Maroni Servetti, bloccato su di un rocambolesco 3 a 3 dal vivace Serravalle in una partita caratterizzata dalla doppietta dell'ala Pellegrino per il Maroni e dai contrastanti bombardieri per gli avversari.

Domani sera il Cumiana non dovrebbe avere vita difficile con il giovane Robassomero assicurandosi così l'accesso alle semifinali, mentre fra Rubiana e Balmasco I.M.F. la lotta sarà più aperta, con buona cornice di pubblico dato il puntuale accorrere in massa al «Ruffini» dei tifosi balmaschesi. Gli incontri, iniziati alle 21 e 22.15, anche se saranno possibili lievi ritocchi per esigenze televisive.

A Pinerolo invece saranno di scena questa sera i bianco-blù locali e il Cuneo in un originale torneo organizzato dal F.C. Pinerolo e battezzato il Torneo delle novità. Non saranno il fuorigioco e il corner sarà trascinato in modo particolare, con una zona «vietata» alle prime linee di ogni squadra, in modo così da impedire ai centrocampisti ed agli attaccanti di retrocedere nella propria area quando l'avversario attacca. Dovrebbero beneficiarne le segnature e lo spettacolo, almeno così ci augura il promotore del singolare esperimento Carletto Mario che crede molto in questa innovazione.

Per finire è iniziata ieri sera a Carmagnola, organizzata dall'U.S. Carmagnolese in collaborazione con il G.S. Cortassa, la 12ª edizione del Torneo Notturno «A. Strunio» che terminerà il 10 luglio. Dodici le squadre partecipanti, suddivise in due gironi; composto in prevalenza da giocatori della promozione piemontese.

Giovanni Binda

NOVI — Sul campo sportivo del circolo Italsider Novi, si svolgerà domenica una manifestazione ginnica con la partecipazione degli allievi del corso di ginnastica formativa, organizzata dalla locale società «Forza e Virtù 1892».

TENNIS A ROMA

RAMIREZ bello e bravo

DAL NOSTRO INVIATO

Roma, 4 giugno.

Il bello ed il brutto hanno vinto il «doppio», negli Internazionali di tennis d'Italia di Roma, superando, più nettamente di quanto non indichi il punteggio, i «mostri» Nastase e Connors. Il bello è Raul Ramirez, messicano serio e disciplinato, all'apparenza più maturo dei ventidue anni anagrafici, già vincitore il giorno prima del titolo romano di singolare. Il brutto è Brian Gottfried, americano di Baltimora, 23 anni. A guardarlo di faccia sembra di osservarlo di profilo, e non è una battuta. Infatti, ha un viso aguzzo, più alto, più lungo che largo, quasi una lama di coltello, con gli occhi attaccati alla radice di un naso lungo e schiacciato fin verso le labbra. Se la ragazzine restano sono impazzite per Raul Ramirez, trattatore di questa edizione degli Internazionali, facendo indispettire Nastase e Connors, lo stesso non può dirsi del suo compagno di fortune.

Furtivaria, Ramirez e Gottfried, a dispetto delle loro differenze estetiche, costituiscono un doppio di tutto rispetto, ben degno del titolo mondiale del W.C.T. Ramirez è forse del due più forte come singolarista, mentre Gottfried si lascia apprezzare di più in doppio. Il curioso è che in quest'anno 1975 un solo giocatore al mondo ha superato in tre occasioni lo singolare Ramirez, e questo tennista è proprio Gottfried. Interrogato sul perché, Ramirez ha ammesso con la sua solita tranquillità: «Se si deve perdere un match, è bene che ciò avvenga con un amico». E Ramirez e Gottfried sono veramente due amici, sia sul campo che fuori.

Anche Nastase e Connors sono amici, legati dalla loro solitudine nel mondo del tennis. Sul piano tecnistico individuale sono forse più forti del loro vicinori, ma come doppio sono più deboli. Giocano troppo distante dalla rete, faticano a chiudere i colpi al volo, hanno timore negli scambi. Ieri, volevano battere ad ogni costo i campioni del mondo, e non vi sono riusciti. Hanno cercato allora, prima di arrendersi, ogni sotterfugio per distogliere la concentrazione dei rivali, ma hanno fallito l'obiettivo. Il pubblico romano, sempre impietoso, li ha salutati al grido di «Buffoni! Buffoni!», mentre i giovani fans invadevano il terreno di gioco per contendersi i polsini terghisudore della coppia vittoriana.

Oggi quei polsini hanno una quotazione favolosa tra i giovani appassionati del Foro Italico, che hanno gremito con presenze record le gradinate in travertino del campo centrale del Foro Italico. Il tennis in Italia attraversa un momento di sempre crescente boom, anche se i nostri giocatori, invece di migliorare, come il buon vino, peggiorano.

Rino Cacioppo

subito scopri che è buona

giorno dopo giorno disintossica

Se chiedi a un buongustaio perché beve Acqua Minerale S. Pellegrino, ti dirà: perché è buona. Ma gli stessi sali minerali che rendono Acqua S. Pellegrino così buona svolgono anche una costante azione diuretica e antiurica, depurando l'organismo.

Acqua S. Pellegrino

15 giorni alle Terme, 350 giorni a casa

ECONOMICI

18 Acquisto alloggi

(Continua da pag. 5)

PRIVATAMENTE acquista alloggio libero conferibile Torino o cintura sino 15 milioni contanti. Telefono 310.170.

19 Vendita alloggi

A. LIBERO prestigioso panoramico appartamento in palazzo signorile, centralissimo, soggiorno, 2 camere, salone, biblioteca, bagno e terrazzo. Telefono 548.154.

A. VIA Cherasco Vigliani 21, zona grande, luminoso, in due e cinque camere più servizi semplici e doppi. Ottimo investimento. Oltre al mutuo bancario 5% convenzionato disponibile fino a 5 anni a tasso agevolato. Visite in loco pomeriggio. Telefonare Edil-Case 548.154.

ABITABILE subito Collegno posizione incantevole recentissima con terme esaminare 2 camere tinello cucinino ingresso bagno 6 milioni all'acquisto 12 milioni mutuo disponibili. Union Case, 349.777.

ABITABILE subito piazza V. Veneto in costruzione signorile e ammodernata tenue 4 camere cucina ampio ingresso doppi servizi 15 milioni all'acquisto eventuale alla mutua fondiaria. Union Case, 349.777.

ABITABILE subito splendido stabile corso Raffaello recentissima signorile costruzione salone 2 camere tinello cucinino doppi ingressi e servizi grande e panoramico terrazzo 19 milioni all'acquisto parte restante mutuo disponibile. Union Case, 349.777.

ABITABILE subito 10 minuti Pinerolo Nuova Moncalieri nuova bellissima panoramica 3 vani, abitabili contanti. Telefonare 940.227.

ACCANTO a p. Bernini vendiamo liberi alloggi: 3 camere cucina bagno box stessa casa. Telefono 330.363.

ADIACENTE corso Tassoni, via Talucchi 42: 3 camere cucina ingresso bagno ripostiglio cantina 17 milioni 800 mila. Gabetti 5767.

ADIACENTE corso Tassoni, via Cibrario 57: 3 camere cucina ingresso bagno cantina lire 16 milioni 500 mila. Gabetti 5767.

ADIACENTE corso Tassoni, via Cibrario 57: 3 camere cucina ingresso bagno cantina lire 16 milioni 500 mila. Gabetti 5767.

ADIACENTE corso Unione Sovietica strada delle Cacce ottima costruzione termin ascensore camera tinello cucinino bagno 3 milioni 900 mila all'acquisto 3 milioni 900 mila mutuo disponibile. Union Case, 349.777.

ADIACENTE piazza Carlo Alberto, via C. Ilarioni 12, libero camera cucina servizi cantina lire 7 milioni 800 mila. Gabetti 5767.

ADIACENTE via Gottolo, via Mombasiano 69, libero: 3 camere cucina ingresso bagno cantina 32 milioni 900 mila. Gabetti 5767.

ADIACENTE via G. Vigliani recente costruzione ultima posizione camera tinello cucinino bagno 7 milioni 500 mila esenti interessantissimi da lire 16 milioni no 500 mila valendo oltranza 10 anni. Union Case, 349.777.

ADIACENTE via Gabriele Vigliani centralissimo ultimo nuovissimo ingresso cantina tinello cucinino bagno 2 milioni 500 mila all'acquisto 5 milioni 500 mila all'acquisto 5 milioni dilazionabili anni 10. Union Case, 349.777.

ADIACENTE via Po convenientissimo alto soleggiata camera cucina servizio 1 milione 500 mila all'acquisto 5 milioni dilazionabili anni 10. Union Case, 349.777.

ADIACENTE via Tesoriere, via Asinari di Bernezzo 48: 2 camere cucina ingresso bagno cantina 8 milioni 500 mila. Gabetti 5767.

ADIACENTI corso Tassoni angolo via Cibrario, negozi di industria posizione di vetrina commerciale e ambientazione da più locali sufficienti 1 milione 800 mila all'acquisto, restante in comode dilazioni. Union Case, 349.777.

ADIACENZE corso Duca, via Muratori 3, appartamento recentissimo in stabile signorile, soggiorno, 2 camere, ampia cucina, doppi servizi, box auto. Mutuo, ateliers). Telefono 548.154.

ADIACENZE via Cibrario vendiamo alloggi liberi 3-4 camere tinello cucinino servizi pagamento agevolato. Telefonare 331.310.

AERONAUTICA in costruzione recente elegante camera tinello cucinino servizi pagamento agevolato. Telefonare 317.008.

AERONAUTICA libero ottima posizione recente soggiorno camera tinello cucinino servizi lire 30 milioni, mutuo. L'Immobiliare, 940.4242.

AFFARONE a 15 km da Bardonecchia svendo alloggetti bei nuovi signorili ristrutturati vista panoramica 1 milione 500 mila. Telefonare 955.131.

AFFARE zona piano nuova corso Giambone: salone camera tinello cucinino bagno 3 milioni 900 mila all'acquisto 3 milioni 900 mila mutuo disponibile. Union Case, 349.777.

AFFARE recentissimo villino a sito in Chiusdamino composto da 3 appartamenti di soggiorno 3 camere cucina bagno ampio terreno circostante recintato 25 milioni dilazionabili. Union Case, 349.777.

ALLOGGIO libero nuova corso Brunelleschi salone 6 camere cucina 3 servizi box mutuo vendiamo. Telefono 539.581.

ALLOGGIO libero piano al secondo piano buon terzo in edificio signorile 3 camere tinello cucinino servizi vendesi zona corso Tassoni in fabbricato, eleganza 17 milioni 300 mila. Telefonare ore ufficio 505.430.

ALLOGGIO libero vendesi settimo piano vista bellissima 2 camere tinello cucinino ingresso ripostiglio 2 camere da letto bagno cantina solaio terzo, richiesta 25 milioni. Telefonare 882.321.

ANGOLO corso Marconi, via Sant'Anselmo 40, recentissima costruzione: 3 camere cucina doppi servizi cantina 13 milioni. Gabetti 5767.

ANGOLO piazza Carlo Rebaudengo, via Pacchiarotti 2, recentissimi soleggiatissimi alloggi tinello cucinino ingresso bagno ripostiglio cantina; da 14 milioni 500 mila. Gabetti 5767.

APPARTAMENTO libero, recente a Grugliasco, via Giovanni XXIII camera tinello cucinino bagno cantina 8 milioni 500 mila. Gabetti 5767.

APPARTAMENTO via Diodata 134 bis, camera tinello servizi, vendo 15 milioni. Occasione. Distarlati massimo. Telefono 948.134.

ATTICO piazza Robilandeno angolo corso Grosseto, signorile recente costruzione: salone camera tinello cucinino doppi servizi doppi ingressi ripostiglio terrazzo 32 milioni 300 mila compreso mutuo facilitazioni. Tel. 311.382 - 557.066.

BARBERA Milano libero signorile recentissimo 2 camere tinello cucinino libere 23 milioni 300 mila compreso mutuo. L'Immobiliare, 503.666.

CASETTA da ristrutturare Settimo Torinese: 5 camere, cucina, bagno, cantina, giardino, completamente recintata. Vendesi 17 milioni 500 mila. Telefonare 599.842.

CENTRALE libero villetta appartamento interessantissimo: camera cucina lire 4 milioni 500 mila, dilazioni. L'Immobiliare, 503.666.

CASETTA 2 piani zona Falchera 1 neppure: salone cucina tinello ripostiglio 3 bei locali più ampio garage, giardino investimento vendesi lire 25 milioni facilitazioni pagamento. Consultare, telefono 311.310 - 540.254.

CENTRALE libero subito appartamento signorile 3 camere cucina cucinino lire 30 milioni, dilazioni. L'Immobiliare, 503.666.

CENTRALISSIMO via Massena 54, vendiamo piano terra: tre camere cucina bagno ingresso ripostiglio prezzo conveniente. Telefonare 548.154.

CENTRALISSIMO via Massena 54, vendiamo piano alto: tre camere cucina bagno ingresso ripostiglio prezzo conveniente. Telefonare 548.154.

CORSO Rosselli libero appartamento camera tinello cucinino servizi lire 31 milioni, dilazioni. L'Immobiliare, 503.666.

CORSO Stati Uniti angolo corso Re Umberto in costruzione ammodernata termo autonome signorili 4 camere cucina servizi 2 saloni tre camere cucina servizi 2 saloni 6 camere cucine servizi lire 300 mila al mq. Union Case, 349.777.

CORSO Tassoni 139 vendiamo ultimi alloggi 3-4 camere servizi box; totale, esclusioni. Rivolgersi in cantiere.

CROCETTA libero a luglio appartamento piano alto; tre camere cucina bagno ingresso ripostiglio prezzo conveniente. Telefonare 15 milioni 300 mila. Telefono 948.134.

COLLINARI

lussuosi appartamenti in palazzina si. 3. Brigida (Mondovì) salone 3 camere camera bagno di servizio cucina doppi servizi favolosa box auto cantina terrazzo. Telefonare 882.321.

CONVENIENTISSIMO

appartamento recente via dei Dinarieri 2-3 camere cucina bagno ingresso ripostiglio cantina 8 milioni 300 mila, facilitazioni. Tel. 557.066.

CORSO Agnelli libero subito appartamento: camere tinello cucinino comfort lire 42 milioni 700 mila, dilazioni. L'Immobiliare, 940.4242.

CORSO Firenze 18 vendiamo ultimi alloggi tre quarto camere e servizi. Ricchiesti portineria o telefono 317.565.

CORSO Francia libero signorile salone 2 camere tinello servizi 5 disimpegni ampi balconi cantina 28 milioni. Telefono 501.735.

CORSO P. Odone libero subito appartamento: soggiorno, 3 camere, cucina, veranda lire 18 milioni, dilazioni. L'Immobiliare, 503.666.

CORSO Potenza libero signorile recentissimo 2 camere tinello cucinino lire 27 milioni compreso mutuo. L'Immobiliare, 503.666.

CORSO Regina 17, costruzione 1962, eleganti mansardati 2 camere tinello cucinino servizi 2 saloni 6 camere cucine servizi lire 300 mila al mq. Union Case, 349.777.

CORSO Tassoni 139 vendiamo ultimi alloggi 3-4 camere servizi box; totale, esclusioni. Rivolgersi in cantiere.

CROCETTA libero a luglio appartamento piano alto; tre camere cucina bagno ingresso ripostiglio prezzo conveniente. Telefonare 15 milioni 300 mila. Telefono 948.134.

ECONOMICISSIMO

appartamento in zona Mirafiori, via Duino 107: camera cucina bagno 4 milioni 600 mila, facilitazioni. Tel. 557.066.

LIBERO adiacenze corso M. D'Azeglio 4 camere tinello cucinino comfort lire 45 milioni, dilazioni. L'Immobiliare, 503.666.

LIBERO nuovo salone 2 camere cucina doppi servizi più mansarda comunicante velocissimo terzo box per 3 auto. Palazzina v. Servais 61, 900.000 mutuo 25 milioni, mutuo. Telefono 317.217 - 317.240.

LIBERO prezzo zona Francia via D. Ipanda, camere cucina servizio 3 milioni 400 mila, facilitazioni. Tel. 311.382 - 537.066.

LIBERO stabile semicentrale recentissima costruzione mansarda comfort: 3 camere cucina ingresso bagno ripostiglio 39 milioni 300 mila, mutuo compreso, facilitazioni pagamento. Tel. 311.382 - 537.066.

LIBERO via Donna Cristi, signorilmente, moderno, tutti comforts, alta condizionata, composto: salone soggiorno 3 vani ripostigli ampissimo più terrazzo giardino e box. L'Immobiliare, 940.4242.

LIBERO zona Parella, recente ristrutturazione: 4 camere cucinotto servizi terrazzo 13 milioni compresi mutuo. L'Immobiliare, 503.666.

LUCENTO via Pianezza vendiamo ristrutturata cucina servizi libero lire 10 milioni 500 mila facilitazioni pagamento. Telefonare 353.319 - 537.008.

MANSARDE nuove vendo stesso stabile. Telefonare 713.598.

LUNGOPO Antonelli libero signorile recente: salone 3 camere tinello cucinino ripostiglio giardino lire 47 milioni compresi mutuo. L'Immobiliare, 503.666.

MADONNA di Campagna, piazza Martinato, Adiacenze: camera tinello cucinino bagno ingresso terrazzo 11 milioni 500 mila, due camere tinello cucinino bagno ingresso terrazzo 14 milioni 500 mila, mutuo disponibile. Telefonare 882.321.

MIRAFIORI libero ultima posizione recente, signorile: 3 camere ascensore piano alto lire 25 milioni 500 mila. L'Immobiliare, 940.4242.

MIRAFIORI via Pinerolo 22, economicissimi 2 camere tinello cucinino bagno ingresso ripostiglio 13 milioni 800 mila, facilitazioni. Tel. 311.382 - 557.066.

MONCALIERI recente signorile costruzione vendesi libero 3 camere cucina servizi lire 24 milioni 300 mila mutuo agevolazioni pagamento. Casabianca, telefono 549.254 - 531.008.

NICHELINO centro via Lagrange 8-10, costruzione 1963, riscaldamento centrale e isolamento: camere tinello cucinino bagno ingresso ripostiglio 8 milioni: due camere tinello cucinino bagno ingresso ripostiglio 11 milioni 800 mila, facilitazioni. Tel. 311.382 - 537.066.

NICHELINO libero recente appartamento: camera tinello cucinino comforts lire 9 milioni 600 mila, dilazioni. L'Immobiliare, 940.4242.

NICHELINO libero subito recente: 3 camere tinello cucinino comforts lire 17 milioni 800 mila compreso mutuo. L'Immobiliare, 940.4242.

NICHELINO recente appartamento: 2 camere tinello-cucinino comforts lire 13 milioni 400 mila, compreso mutuo. L'Immobiliare, 940.4242.

OCCASIONE

ultimissimi alloggi centrale 2-4 camere e cucina a partire da lire 12 milioni 500 mila legno bagno accettasi vie S. Antonino 25. Telefonare ore pasti 695.770.

PALAZZINA vendesi presso villanuova S. Giacomo 2 piani 4 camere ciascuno con bagno 1500 mq terreno posizione bellissima splendida vendesi assieme azienda florovivaistica, richiesta 35 milioni. Telefonare 882.321.

PALAZZINA vendesi presso villanuova S. Giacomo 2 piani 4 camere ciascuno con bagno 1500 mq terreno posizione bellissima splendida vendesi assieme azienda florovivaistica, richiesta 35 milioni. Telefonare 882.321.

PIAZZA Campanella libero appartamento: camera tinello cucinino servizi lire 11 milioni 800 mila, dilazioni. L'Immobiliare, 503.666.

PIAZZA Fabio Filzi, signorile recente posizione comoda splendida camera tinello cucinino box 3 auto lire 37 milioni 900 mila permesso mutuo. L'Immobiliare, 940.4242.

PIAZZA Sabotino libero appartamento internissimo: camere cucina servizi ampio doppi lire 9 milioni 900 mila. L'Immobiliare, 503.666.

PIAZZA Statuto corso Francia 13 blu, affittasi negozio con retro e cantina. 150 mila mensili. Informazioni Tpi 311.382 - 557.066.

PIED-A-TERRE centrale originale in casa signorile ristrutturazione centrale, espansioni soggiorno living, cucina, bagno, mansarda collegata con scaletta interna, abitabile subito 22 milioni 800 mila. Informazioni Tpi, 311.382 - 557.066.

PIED-A-TERRE

centrale originale in casa signorile ristrutturazione centrale esclusive soggiorno living cucina bagno mansarda collegata con scaletta interna, abitabile subito 22 milioni 800 mila. Informazioni Tpi, 311.382 - 557.066.

PRATI Castello Chirò, posizionissima «La Veglia» appartamento recente costruzione, ingresso, notevole salone soggiorno, cucina, 3 camere, bagno, insenna, ripostigli, box auto. Prezzo eccezionalissimo 22 milioni. Solo mese, facilitazioni. Tpi, 311.382 - 537.066.

PRECOLLINA Cavoretto grande villa in stretta zona convenientissimi camere cucina bagno 2 milioni all'acquisto 4 milioni 100 mila dilazionabili: 2 camere cucina bagno 3 milioni all'acquisto 6 milioni 100 mila dilazionabili. Union Case, 349.777.

PRESTO LIBERO

corso Vittorio altra piazza Adriana, appartamento signorile: 2 camere tinello cucinino ingresso bagno lavanderia ripostiglio 39 milioni 600 mila mutuo compreso. Tel. 557.066.

PRIVATO vende casa completamente ristrutturata e arredata. Ingresso personale 3 piani, 6 vani complessivi, bagni, giardino cintato, ampio terreno. Telefonare 529.018.

PRIVATO vende libero 2 camere tinello cucinino 2 ville casa recente piano seminuova. Sestriere Torinese 16 milioni 900 mila. Telefono 218.0985.

ROSALBA Zanzottelli, c. Turati 10/d, 587.185 - 587.835, vendo nuovissimi signorili piedi-a-terra arredati, redditi annuali 1.320.000. Visitori corso Tassoni 139 angolo via Donni, 9-12 / 14,30-18,30.

S. RITA convenientissimo appartamento, via Cimarosa 3, risanamento ripristino: ascensore due camere tinello cucinino ingresso bagno 31 milioni 200 mila, facilitazioni pagamento. Tel. 311.382 - 557.066.

S. RITA vendesi libero camere tinello cucinino servizi lire 13 milioni mutuabili. Casabianca, telefono 549.254 - 539.957.

SUBITO abbabili corso Toscana (piazza Statuto di Campagna), appartamenti nuovissimi, massimo comfort, piano quinto soleggiatissimo 4 camere cucina bagno doppi servizi 27 milioni 200 mila; soleggiato 2 camere cucina ripostiglio 32 milioni 900 mila; box auto 4 milioni 100 mila, mutuo compreso, facilitazioni pagamento. Tpi, 311.382 - 557.066.

VALENTINO

corso borgo medioevale isolato Mancini villa a 2 piani: ingresso salone sala pranzo biblioteca quattro camere letto piano terreno cucina bagno studio, seminterrato garage giardino, ripostiglio cantina 1100 mq. Informazioni Tpi, 557.066.

VANCHIGLIA via Bava 13, quasi angolo corso S. Maurizio, appartamento piano quarto ristrutturazione camere ascensori 4 camere cucina ingresso bagno 21 milioni 200 mila, facilitazioni Tpi, 311.382 - 537.066.

VIALE Radetzki in signorile nuovo complesso residenziale vendesi libero salone 2 camere cucina servizi lire 24 milioni più 8 milioni mutuo facilitazioni pagamento. Casabianca, telefono 311.310 - 549.254.

VILLA precollinare Castelnuovo Don splendida vista con alloggio adiacente mansarda ampio giardino vendesi mutuo, Telefonare 713.598.

ZONA CORSO MONTECUCCO

signorile libero presso appartamento nuovissimo recentissimo salone 3 camere cucina doppi servizi doppi ingressi ripostiglio box auto 32 milioni compreso mutuo facilitazioni pagamento. Tel. 311.382 - 557.066.

ZONA Parella piazzale Rebaudengo 3 camere tinello cucinino doppi servizi giardino libero vendesi lire 34 milioni 500 mila mutuo mutuo volendo ben. Casabianca, telefono 535.597.

ZONA Stadio in signorile nuova costruzione vendiamo mansarda libera camere cucinetta servizi lire 16 milioni agevolazioni. Telefonare Casabianca 549.254 - 531.310.

21.500.000 Madonna di Campagna in caso recente vendo 3 camere tinello cucinino bagno piano alto libero. Telefonare 743.010.

21.500.000 corso Marsigli vendo salone 2 camere cucina bagno veranda 3 balconi libero. Telefonare 757.264.

20 Domande affitto

A coniugi piemontesi impiegati referenziatissimi abbisogna alloggio qualunque zona contrattando. Tel. 740.890 - 538.630.

ABBISOGNA alloggio vuoto o ammobiliato qualunque zona massime garanzia. Telefoni 770.755 - 751.826 Ascolta Risponde.

AGENZIA immobiliare cerca alloggio 1-2 camere per prossimi agosti. Telefonare 592.146.

AZIENDA cerca per proprio dirigente appartamento libero subito zona Collegno Grugliasco. Telefonare 940.797 - 518.263.

GABETTI 5767 ricerca alloggio, ufficio, villa, qualsiasi zona anche vicinanze Torino.

IMPIEGATO statale cerca alloggetto con bagno vuoto o arredato referenziatissimo. Telefonare 743.010.

PAGANDO affitto anticipato ottimi referenziati cercano alloggetto qualsiasi zona. Telefonare dopo le 18,30, al 958.1744 ore ufficio 416.421.

REFERENZIATISSIMI affittuario alloggio valore 2-3 camere e servizi. Telefonare 591.220.

SEEMA Immobiliare, telefoni 548.534 - 540.809, ricerca per proprio signorile clientela 2 camere salone cucina servizi.

TRE camere salone cucina servizi ricerca per proprietà signorile clientela. Seema Immobiliare, telefoni 548.604 - 548.534.

21 Offerte affitto

A. A persona sola o persolini sposi affittiamo zona Rivoli. Monasteri bella mansardina con ingresso cucinetta servizi. Telefonare 345.667 mobilificio.

A. AMMOBILIATO anche periodi brevi affittasi a cuneesiaco. Amministrazione, corso Re Umberto, telefono 536.594.

A. PRIVATO affittasi alloggetto ammobiliato indipendente modernissimo anche uso piedi-a-terra piano rialzato Gaiba, via Peyron 25, visite ore 10-12 15-18.

A persolini sposi affittasi in zona Fortino 2 camere ingresso bagno bagno, 30 mila più spese. Telefonare 890.3197.

A 20 km da Torino verso Pinerolo Cumiana affittasi subito 2 camere cucina terrazzo servite. Telefonare 780.840 - 558.959.

A 35 mila, 50 mila, 70 mila, 90 mila, affittasi alloggi e retrobottini piazza Castello, zona S. Rita, Agenzia Combo, via Saccarelli 14, telefono 538.539.

ADIANO altezzano ammobiliato eleganissimo 80 mila. Volendo uso piedi-a-terra thermoriscaldato 90 mila. Agenzia Elia 600.7303.

AFFITTASI a persolini sposi camera tinello cucinino servizi lire 30 mila. Telefonare 343.837 mobilificio.

AFFITTASI ammobiliato camera tinello cucinino servizi piazza Cuneo camera cucinino uso piedi-a-terra. Telefonare 749.730.

AFFITTASI appartamento signorilissimo via Accademia Albertina, 4 camere triplo servizi doppi ingressi adatto uso ufficio abitazione. Telefonare 726.0819.

AFFITTASI corso Belgio 2 camere tinello servizi 75 mila a prossimi sposi. Telefonare 311.971 mobilificio.

AFFITTASI piazza Statuto locali luminosi moderni con 1500 con uffici e servizi. Telefonare large Novaltor automobili, al signor Cappello, telefono 505.435.

ALLOGGIO nuovo corso Brunelleschi salone 3 camere tinello ristrutturi affitto 130 mila mensili, Uno, 517.200.

AMMOBILIATO affitto uso abitazione piedi-a-terra, e persona referenziata. Telefonare 757.264.

AMMOBILIATO elegante alloggio soluzione 3 camere doppi servizi affitto a referenziati. Telefono 544.958.

COLLINA panoramica villa fiocamente arredata affittasi salone, 3 camere, giardino, ristrutturata, giardino. Telefono 772.641.

MONOCAMERA indipendente 5 Alpi arredata uso ripostiglio piedi-a-terra 70 mila libere stessi stabile camerata cucinetta arredata 40 mila. Telefonare 683.734.

ROSALBA Zanzottelli, c. Turati 10/d, 587.185 - 587.835, affitta nuovissimi piedi-a-terra arredati. Visite: corso Tassoni 139 angolo via Donni, 9-12 / 14,30-18,30.

VIA Garibaldi, affittasi uso o ufficio o abitazione completamente ristrutturato nuovo: salone 3 camere cucina bagno. Gabetti, via Mercantini 3.

ZONA Porta Nuova in piano uffici affittasi uso ufficio camere ang 28 luminose disimpegnate, Telefono 772.651.

40.000 Borgata Parella affittasi alloggetto provvisti sposi camera tinello cucinino libero subito. Telefono 340.986.

47.000 Barriera Milano affittasi alloggetto provvisti sposi camera tinello bagno cose nuova, Telefono 340.906.

22 Traslochi

AUTOTRASLOCHI Diotto: 4000 camere, lingerie imballo, Torino Bari Roma Napoli e Riviere. Telefonare 280.807.

AUTOTRASLOCHI Palumbo 4000 camere, opere specializzati, Torino Napoli Roma Bari Sardegna. Tel. 330.137.

DECORAZIONI professionali, regolamenti lavabili 25 mila, tappezzerie complete 30 mila. Telefonare 751.295.

24 Mobili, arredi

A. ATTENZIONE! causa trasferimento magazzino il Supermio del mobile effettua una straordinaria vendita a prezzi ribassatissimi. Abbiamo centinaia di articoli per ogni tipo di arredamento praticamente 1974-75 in liquidazione: tinello noce, olivetto con revolo rotondo allungabile o sedie L. 255 mila, soggiorno componibile completissimo a soli L. 395 mila, camera matrimoniale in palissandro o in noce a L. 790 mila, bellissima cameretta ragazzi completa L. 245 mila, inoltre salotto in vera pelle L. 355 mila fino ad esaurimento. Corso Potenza 106, via Lanino angolo via Cuneo.

25 Artigiani, ecc.

ARTIGIANO impianti subito per riparazioni urgenti e piccole manutenzioni. Telefonare 329.284 - 880.127.

PRIVATO vende libero 2 camere tinello cucinino 2 ville casa recente piano seminuova. Sestriere Torinese 16 milioni 900 mila. Telefono 218.0985.

ROSALBA Zanzottelli, c. Turati 10/d, 587.185 - 587.835, vendo nuovissimi signorili piedi-a-terra arredati, redditi annuali 1.320.000. Visitori corso Tassoni 139 angolo via Donni, 9-12 / 14,30-18,30.

S. RITA convenientissimo appartamento, via Cimarosa 3, risanamento ripristino: ascensore due camere tinello cucinino ingresso bagno 31 milioni 200 mila, facilitazioni pagamento. Tel. 311.382 - 557.066.

S. RITA vendesi libero camere tinello cucinino servizi lire 13 milioni mutuabili. Casabianca, telefono 549.254 - 539.957.

SUBITO abbabili corso Toscana (piazza Statuto di Campagna), appartamenti nuovissimi, massimo comfort, piano quinto soleggiatissimo 4 camere cucina bagno doppi servizi 27 milioni 200 mila; soleggiato 2 camere cucina ripostiglio 32 milioni 900 mila; box auto 4 milioni 100 mila, mutuo compreso, facilitazioni pagamento. Tpi, 311.382 - 557.066.

VALENTINO

corso borgo medioevale isolato Mancini villa a 2 piani: ingresso salone sala pranzo biblioteca quattro camere letto piano terreno cucina bagno studio, seminterrato garage giardino, ripostiglio cantina 1100 mq. Informazioni Tpi, 557.066.

VANCHIGLIA via Bava 13, quasi angolo corso S. Maurizio, appartamento piano quarto ristrutturazione camere ascensori 4 camere cucina ingresso bagno 21 milioni 200 mila, facilitazioni Tpi, 311.382 - 537.066.

VIALE Radetzki in signorile nuovo complesso residenziale vendesi libero salone 2 camere cucina servizi lire 24 milioni più 8 milioni mutuo facilitazioni pagamento. Casabianca, telefono 311.310 - 549.254.

VILLA precollinare Castelnuovo Don splendida vista con alloggio adiacente mansarda ampio giardino vendesi mutuo, Telefonare 713.598.

ZONA CORSO MONTECUCCO

signorile libero presso appartamento nuovissimo recentissimo salone 3 camere cucina doppi servizi doppi ingressi ripostiglio box auto 32 milioni compreso mutuo facilitazioni pagamento. Tel. 311.382 - 557.066.

ZONA Parella piazzale Rebaudengo 3 camere tinello cucinino doppi servizi giardino libero vendesi lire 34 milioni 500 mila mutuo mutuo volendo ben. Casabianca, telefono 535.597.

ZONA Stadio in signorile nuova costruzione vendiamo mansarda libera camere cucinetta servizi lire 16 milioni agevolazioni. Telefonare Casabianca 549.254 - 531.310.

21.500.000 Madonna di Campagna in caso recente vendo 3 camere tinello cucinino bagno piano alto libero. Telefonare 743.010.

21.500.000 corso Marsigli vendo salone 2 camere cucina bagno veranda 3 balconi libero. Telefonare 757.264.

30 Scuole e istituti

ALL'EUROSCUOLA

corsetti individuali e programmati da abbinare con corso tecnico pratico con frequenza obbligatoria. Al termine del corso ultime possibilità d'inserimento. Per informazioni non è richiesto nessun titolo di studio. Telefonare 515.745 ore ufficio, corso Matteotti 12 - Torino; via Alfieri 17/b - Cuneo, telefono 0171 24.502; corso Francesco Filiberto 14 - Fossano, telefono 0172 61.931; Novara - via Solferini 2, telefono 0321 25.253; Alessandria - via Antonimino 29, telefono 0131 64.828.

36 Nautica

IMBARCAZIONI da 6 metri a 22 motori alle migliori condizioni Turquoise Cruiser, Mediterranean Chris-Craft, v.le Stazioni 58, telefono 598.918.

45 Ville, cascine, appart. per vacanze, acq.-vend.

A Castelnuovo Cumonti vendo villa panoramicissima mq 80 in costruzione su 2 piani: terreno 1500 mq. Telefonare 773.309.

A Loano, Ceriale, ligurissima Marisidio e Bergi vendo direttamente alcune e villetti indipendenti vendo 200 mt dal mare. Dettagli, mutui. Telefonare Torino 519.917, sera 679.610. Ceriale 0182 98.420; Loano 019 669.915; Levoa 0182 48.187; Cesale M. 0142 3289.

A Pietra Ligure splendidi uniticlari arquisite su alloggio dell'immobiliare Nassini, v.le Riviera, tel. 019 666.227 - 667.340.

A 5.200.000 rustico ristrutturato Diano Marina terrazzato vista mare, 4 vani. Telefonare 548.094.

ARIA investimenti sicurezza liquidità, proprietà privilegiati interessi, documenti provvisorio documentati. Invia, A. Doria 9, telefono 548.550.

ACCOLLENTI appartamenti non lontano 7.20 vendesi: Diano Marina zona tranquillissima. Telefonare 715.425 Torino.

ACQUISTI vicinanze abitazione ville e chalets al mare o in montagna, interessante anche solo terreno. Telefonare 515.745 ore ufficio, corso Matteotti 12 - Torino; via Alfieri 17/b - Cuneo, telefono 0171 24.502; corso Francesco Filiberto 14 - Fossano, telefono 0172 61.931; Novara - via Solferini 2, telefono 0321 25.253; Alessandria - via Antonimino 29, telefono 0131 64.828.

ACQUISTI vicinanze abitazione ville e chalets al mare o in montagna, interessante anche solo terreno. Telefonare 515.745 ore ufficio, corso Matteotti 12 - Torino; via Alfieri 17/b - Cuneo, telefono 0171 24.502; corso Francesco Filiberto 14 - Fossano, telefono 0172 61.931; Novara - via Solferini 2, telefono 0321 25.253; Alessandria - via Antonimino 29, telefono 0131 64.828.

ACCOLLENTI appartamenti non lontano 7.20 vendesi: Diano Marina zona tranquillissima. Telefonare 715.425 Torino.

ACQUISTI vicinanze abitazione ville e chalets al mare o in montagna, interessante anche solo terreno. Telefonare 515.745 ore ufficio, corso Matteotti 12 - Torino; via Alfieri 17/b - Cuneo, telefono 0171 24.502; corso Francesco Filiberto 14 - Fossano, telefono 0172 61.931; Novara - via Solferini 2, telefono 0321 25.253; Alessandria - via Antonimino 29, telefono 0131 64.828.

ALMESE località Millaterre, panoramicissima villa bifamiliare nuova: 2 appartamenti di salone-cucina 2 camere cucina bagno box 2 gioia cantina mansarda terreno mq 1200 circa, lire 44 milioni. Gabetti 5767.

ALMESE villa di soggiorno 2 camere tinello cucinino bagno terrazzo 3 cantine 2 posages terreno mq 800 circa, lire 42 milioni. Gabetti 5767.

AVETE un terreno? Vi facciamo in 15 giorni un allegro chalet in legno vasto soggiorno 2 camere da sole cucina ufficio e servizi per una cifra d'altri tempi e pagamenti agevolati. Telefonare 613.585.

BARDONECCHIA via Medail 38, vendiamo appartamento ottimo distanza pagamento. Telefonare 879.316 - 342.851.

BIBIANA strada per Moncenisio vendo rustico di 4 camerie rialzato con servizi cortile e terreno libero subito. Telefonare 780.590.

CERIALE Imperia Riviera dei Fiori vendesi villetta vista mare panoramica con servizio box elettrici. Telefono 612.527 Torino.

CIPRESSA cascina indipendente di due appartamenti di 5 camere e cinta servizi giardino lire 25 milioni dilazioni. Gabetti Saluzzo 0175 42.011.

FROSSASCO 39 km Torino, vendesi con 2 appartamenti di 3-4 vani di cui 1 da ristrutturare, terreno mq 700, lire 17 milioni. Gabetti 5767.

GREESONEY La Trinité, Residence Mirevalle, con laghi, sale giochi, garage, appartamenti mansarda da 38 milioni 500 mila, duplex in palazzina da 36 milioni 450 mila. Gabetti Torino 5767.

GRIMALDI Ventimiglia in casa moderna ristrutturata: studio ed appartamento 2 camere salone servizi. Telefono 011 749.122 - 0184 54.173.

LE Langhe, San Benedetto Belbo, villetta lire 7 milioni 500 mila; magnifica cascina cucinino bagno 13 milioni box 1 milione 100 mila. Gabetti 5767.

MEZZENILE Valli di Lanzo, in un splendido di 3000 mq. villa recente costruzione con 3 appartamenti di 6 vani e servizi, lire 46 milioni. Gabetti 5767.

PIETRA Ligure a 100 mt mare vendesi camerina cucina abitabile vista mare a L. 12 milioni 500 mila. Telefonare Eden 019 667.788.

REALIZZO contanti vendendo vostro appartamento Riviera Ponente con Breve Incarico alla Gabetti Torino 5767.

RIVIERA Ligure di Ponente, tra Loano e Borgio Verezzi, vicino mare, appartamenti in costruzione con 2-3 vani, mansarde abitabili da 12 milioni 800 mila. Gabetti, Torino 5767.

ROCCA Canavese, 30 km Torino, splendido appartamento nuovo, piano alto: salone 2 camere tinello cucinino bagno box cantina 18 milioni più mutuo 6 milioni 500 mila. Gabetti Susa 0122 48.187; Cesale M. 0142 3289.

A Pietra Ligure apronsi uniticlari acquisite su alloggio dell'immobiliare Nassini, v.le Riviera, tel. 019 666.227 - 667.340.

A 5.200.000 rustico ristrutturato Diano Marina terrazzato vista mare, 4 vani. Telefonare 548.094.

ARIA investimenti sicurezza liquidità, proprietà privilegiati interessi, documenti provvisorio documentati. Invia, A. Doria 9, telefono 548.550.

ACCOLLENTI appartamenti non lontano 7.20 vendesi: Diano Marina zona tranquillissima. Telefonare 715.425 Torino.

ACQUISTI vicinanze abitazione ville e chalets al mare o in montagna, interessante anche solo terreno. Telefonare 515.745 ore ufficio, corso Matteotti 12 - Torino; via Alfieri 17/b - Cuneo, telefono 0171 24.502; corso Francesco Filiberto 14 - Fossano, telefono 0172 61.931; Novara - via Solferini 2, telefono 0321 25.253; Alessandria - via Antonimino 29, telefono 0131 64.828.

ACCOLLENTI appartamenti non lontano 7.20 vendesi: Diano Marina zona tranquillissima. Telefonare 715.425 Torino.

ACQUISTI vicinanze abitazione ville e chalets al mare o in montagna, interessante anche solo terreno. Telefonare 515.745 ore ufficio, corso Matteotti 12 - Torino; via Alfieri 17/b - Cuneo, telefono 0171 24.502; corso Francesco Filiberto 14 - Fossano, telefono 0172 61.931; Novara - via Solferini 2, telefono 0321 25.253; Alessandria - via Antonimino 29, telefono 0131 64.828.

VILLE UNIFAMILIARI

a Moncalieri Tedesco (zona Chieri) proprio a 6 km. dalla tangenziale: salone 3 camere cucina, pluriservizi, taverna, giardino, posizione tranquilla e verdeggiante, prezzi da 42 milioni 500 mila, facilitazioni. Tpi, 557.066.

VILLETTA unifamiliare in Cumiana posizione panoramica, nuova costruzione con ambiente giardino di mq 3000 composta da salone due camere cucina servizi box, mutuo eventuale ampliamento. Union Case, 349.777.

49 Informazioni

A. AIRIT investigazioni civili, matrimoniali, infedeltà, indagini preventive, riservatezza. C. Re Umberto 34, tel. 384.310 - 399.034.

INFORMITALIA informazioni commerciali private, indagini, coniugali infedeltà. Corso Vittorio Emanuele 107, telefono 311.024 - 538.662.

51 Occasioni

A. ARREDO 1000 pezzi, 150 armadiori di diverse misure in liquidazione a metà pr

LEI & LUI / CASA

Così prima delle vacanze

Consigli per la donna che vuol cominciare "in forma" le ferie

Quanto tempo manca alla sfida del costume da bagno? Non molto, se si pensa che, prima delle vacanze, possiamo esporci al sole della fine settimana. Ci sono soluzioni lampo e cure di preparazione. Se, poi, i giorni a disposizione sono molti, ecco le proposte definitive per mani, braccia, collo, vita, gambe.

● LE MANI — Anche le mani, proprio le mani, « accusano » la linea. Attenzione quando perdono elasticità. Attenzione quando sulle il sole appaiono le macchie giallastre.

Cure da fare subito — Non iniziate alcun lavoro pericoloso, senza la protezione di una crema che formi intorno alla mano un guanto invisibile. E' stato, infatti, dimostrato che le mani così protette rimangono perfettamente isolate da polvere, detersivi, candeggianti, vapori, saponi, sostanze e agenti rischiosi per la pelle. Altra soluzione: i guanti di plastica. Ci sono tipi molto leggeri e perfettamente aderenti. In ogni caso, la sera, prima di coricarsi, occorre applicare una buona crema nutriente.

Più tardi — Usate un sapone agli estratti placentari e massaggiate regolarmente le mani con un latte al siero tissulare concentrato. Se ci sono macchie, ricorrete ad una crema sbiancante, che si trova in ogni buona profumeria.

Il medico — Quando la pelle si affloscia il medico può intervenire con infiltrazioni di prodotti biologici, seguiti da massaggi. La pelle acquista, così, uno spessore e le vene affiorano meno. E' però, questa, una cura da ripetere ogni tre mesi. Per le macchie si ricorre al *peeling* locale, con un prodotto caustico, per esempio la neve carbonica, o con un « cullo » di gomma che ruota a fortissima velocità, e toglie le macchie per abrasione. In questi casi si forma una crosticina che cade dopo qualche giorno. Il risultato è definitivo.

Il chirurgo — Può eliminare la pelle « rilassata » sul dorso della mano, con una incisione laterale e quasi invisibile.

● LE BRACCIA — In particolare la parte alta del braccio, cioè quella zona che una volta era sostenuta « rigidamente » dal muscolo, e quindi ben forma, e che invece adesso « vibra » al minimo movimento, « trema » ad ogni piccolo scatto.

Cure da fare subito — Frizionate ogni giorno con un guanto di crine. Fate ginnastica: quindici flessioni ogni mattina. Acquistate anche le molle regolabili, da « stringere » con il tempo.

Il medico — Non può fare niente.

Il chirurgo — Scorta l'eccedenza dei tessuti. L'operazione è abbastanza semplice, ma resta una cicatrice lineare dal gomito all'ascella, visibile quando si alza il braccio.

● IL COLLO — Le rughe possono apparire verticalmente e, in questo caso, si chiamano « collari di Venere » e orizzontalmente, alla base della scollatura. In tutti e due i casi, l'epidermide si affloscia e si « arriccia ».

Cure da fare subito — Il collo va trattato come il prolungamento della zona viso: ad esso vanno riservate le stesse cure. Precauzioni: tenere il mento alto. Prodotti da usare: tutti i tonici vegetali, molto astringenti, ma non alcolici, e le creme di rassodamento.

Il medico — Può ridare al collo un aspetto più liscio praticandogli delle infiltrazioni di prodotti biologici. Può, inoltre, estendere al collo quei trattamenti che prodiga al viso: maschere, massaggi, correnti elettriche che provocano una ginnastica passiva dei muscoli.

Il chirurgo — Lo « stira » con incisioni invisibili, che iniziano dietro l'orecchio e vanno verso i capelli. I risultati di una simile operazione durano da sei a sette anni.

● LA VITA — Il giorno in cui riuscite a prendere la pelle tra due dita, e quando, al limite tra guaina e reggiseno, la pelle fa una piega invece di rimanere aderente, attente: vuol dire che comincia a perdere elasticità.

Cure da fare subito — La pelle tende ad afflosciarsi con l'età. Per frenare questa tendenza, occorre render più forti i muscoli che la sostengono. Abituatevi ad abluzioni e a docce fredde che, contraendo l'epidermide e i muscoli superficiali, danno ad essi più vigore. I bagni caldi, gradevoli e riposanti, rilassano la pelle e l'appesantiscono: sono, quindi, abbastanza responsabili del suo invecchiamento. Frizionatevi giornalmente con il guanto di crine e con una lozione rassodante.

Più tardi — Fate i bagni agli estratti tissulari. « Dopo » frizionatevi con dei latti idratanti per il corpo, con dell'olio di vitone, con degli estratti placentari. Sorvegliate ferocemente il vostro peso: a partire dai trent'anni deve rimanere stabile. Qualunque variazione in più o in meno superiore ai chilo, sottopone la pelle a una dura prova.

Il medico — Prescrive massaggi.

Il chirurgo — Può eliminare le pieghe sul torace, quelle sul ventre e anche quelle delle cosce.

● LE GAMBE — Le gambe, ma più esattamente la cellulite sulla parte più alta delle gambe. Con l'andare del tempo la posizione eretta le comprime, poi congestiona i vasi capillari e favorisce l'infiltrazione linfatica, cioè la cellulite.

Cure da fare subito — Portare una guaina *culotte* o, al contrario, una guaina molto corta. Massaggiatevi ogni giorno, senza eccessiva pressione, con un vibratore elettrico, e con una crema riducente.

Il medico — Pratica iniezioni speciali, e fa applicazioni di ultrasuoni, seguiti da massaggi per riassorbire gli ammassi cellulitici. Purtroppo gli ultrasuoni sono impiegati solamente su zone molto localizzate, ma spesso hanno risultati meravigliosi.

Bottoni gioiello

Si è chiuso ieri a Piacenza il IV Siba, Salone Internazionale dei Bottoni e Affini, manifestazione che si afferma di stagione in stagione. Un gruppo di orafi ha partecipato con bottoni-gioiello che non sono una novità, ma anzi una tradizione nella storia del costume. Questi bottoni preziosi sono di Giò Caroli, Quaglia, Villa, Perez e Scaglia, e tutti brillano con qualche diamantino.

Le bizzarrie del sarto parigino Courrèges

Uomini in fresco spaziale

Parigi, 4 giugno.

André Courrèges, il sarto che veste le giovani di Francia, ha deciso di dedicarsi anche alla moda maschile dopo anni di attività in campo esclusivamente femminile.

Ora Courrèges, che fra l'altro si vanta di aver introdotto la minigonna in Francia, si rivolge così al pubblico maschile: « L'uomo dovrebbe essere per natura più appariscente e vanitoso della donna — *spiega* — Gli animali ne sono un esempio: basta guardare il maschio del fagiano».

Nel suo ultramoderno quartiere generale degli Champs Elysées, Courrèges dà qualche anticipazione sulla linea maschile. « Sono stufo di disegnare soltanto abiti per donne — *afferma* —. C'è tanto lavoro da fare nel campo della moda maschile. Uno schizzo dà un'idea del taglio che dovrebbe conquistare il mercato: lo stesso indosso un completo azzurro, molto leggero, che mi fa assomigliare a un astronauta. Vorrei tentare di riprodurre nei vestiti quell'atmosfera distesa e riposante della California, della Florida e del Texas che io tanto amo. La vivacità dei colori e l'atmosfera, questo è ciò che voglio dare ai miei abiti maschili ».

Per Courrèges ogni abito dovrebbe essere leggero e funzionale. « Che bisogno c'è — *dice* — di andare in giro stremati per il peso dei vestiti o per il caldo che ti mettono addosso? L'uomo moderno vive una vita difficile e logorante: ha bisogno di abiti riposanti ».

Questi sono i principi che il sarto va predicando fin dal 1961, quando abbandonò il suo grande maestro Cristobal Balenciaga, la cui casa di moda è ora concorrente.

Ora tocca agli uomini con questi grilli in testa. (ansa)

In cucina

Gnocchi di riso

Questa ricetta piacerà molto ai ragazzi ai quali farete una gradita sorpresa preparandola per una colazione all'aperto con gli amici. Per quattro persone occorrono 400 grammi di riso di buona qualità, visione o marsalino, trecento grammi di farina reperita della qualità detta zero zero, un litro di latte, un etto di burro, sei cucchiaiate di parmigiano e sale.

In una pentola ben capace fate cuocere il latte con il riso per circa una mezz'ora; salate il tutto a seconda delle vostre preferenze. Sulla tavola per la pasta ponete la farina a fontana ed incorporatevi il riso. Occorrerà lavorare il tutto a lungo e con pazienza dovendo ottenersi una pasta compatta, soffice e ad un tempo quasi elastica.

Fatene dei piccoli rulli come usualmente per i gnocchi di patate. Dovranno avere la lunghezza di circa tre centimetri ed essere tagliati.

Portate ad ebollizione una capace pentola di acqua leggermente salata. Quando l'acqua avrà levato il bollore per la seconda volta, gettatevi pochi per volta i gnocchi che saranno cotti quando, in breve, torneranno a galla. Scolateli e poneteli in un piatto od in una zuppiera facendone un bel mucchio sul quale verserete il burro fuso appena imbiondito; infine cospargeteli di parmigiano.

Servite molto caldo avendo l'avvertenza di intiepidire i piatti perché il burro, al contatto con la porcellana fredda, non abbia a rapprendersi.

Adelo

Gioco del Lotto

Il sestetto di centenari ha raffazzato le sue posizioni in testa alla classifica: il 9 di Firenze tocca quota 161, 55 di Milano va a 108, 41 di Venezia a 104; 43 di Bari, 49 di Cagliari e 25 di Torino sono a 102.

Fra le combinazioni, segnaliamo le coppie di Gemelli a Palermo (66-33) e di Vertibili a Roma (75-37) e i terni nelle Figure a Roma (75-39-37).

Questa è la classifica, dopo l'estrazione del 31 maggio 1975, dei numeri in maggiore ritardo nelle dieci ruote (almeno 50 settimane d'assenza):

BARI: 43 (da 103 sett.); 35 (81); 36 (71); 70 (68); 39 (67); 73 (93); 41 (53); 34 (50).

CAGLIARI: 80 (102); 16 (73); 12 (62).

FIRENZE: 9 (161); 86 (85).

GENOVA: 50 (71); 43 (70); 34 (58); 3 (55).

MILANO: 53 (108); 83 (80); 61 (73); 3 (68); 87 (67); 60 (58); 3 (53); 30 (53); 41 (50).

NAPOLI: 75 (99); 30 (82); 40 (66); 79 (63); 42 (61); 14 (57); 44 (57); 9 (53); 30 (60); 84 (50).

PALERMO: 9 (75); 36 (70); 70 (66).

ROMA: 87 (85); 6 (54).

TORINO: 35 (102); 73 (80); 10 (63).

VENEZIA: 41 (104); 16 (73); 70 (62); 23 (60); 72 (58); 88 (53); 30 (51).

Ed ecco i maggiori ritardi nel dare l'ambo per le diverse combinazioni:

Gemelli: Venezia, 28; Milano, 5); Napoli, 20; Bari, 17.

Vertibili: Torino, 38; Venezia, 37; Milano, 16; Firenze, 11.

Cadenze: Milano, 2 (67); Venezia, 1 (55); Torino, 8 (48); Firenze, 9 (37).

Figure: Roma, 1 (62); Bari, 3 (60); Torino, 9 (37); Genova, 3 (31).

Decine: Palermo, 40.ma (80); Genova 1.a (63); Cagliari, 60.ma (41); Roma, 80.ma (34).

ENALOTTO

Nel concorso numero 22 (colonna vincente: X 2 1 - 2 2 1 - X 2 X - 2 1 1) i 3 giocatori che hanno totalizzato 12 punti vincono lire 16.912.000; ai 136 «undici» vanno 292.700 lire, ai «dieci» (1470) ne spettano 29.700. Il montepremi è stato di lire 126.847.673.

Per il concorso numero 23 del 7 giugno 1975 proponiamo un sistema da 32 colonne (7 fisse e 5 doppie) elaborato in base a frequenze, ritardi e ripetizioni dei segni nelle varie ruote:

BARI	1
CAGLIARI	2
FIRENZE	1 x
GENOVA	x
MILANO	x 1
NAPOLI	2 x
PALERMO	1 x
ROMA	1
TORINO	2 x
VENEZIA	x
NAPOLI 2°	1
ROMA 2°	1

I ragazzi di Leinì

I ragazzi della Scuola Media di Leini ospiti del nostro giornale

Quelli della "Vidari,,

La Classe 5ª D della «Vidari», via Sanremo 46, visita «Stampa Sera»

RISOLVIAMO il cruciverba

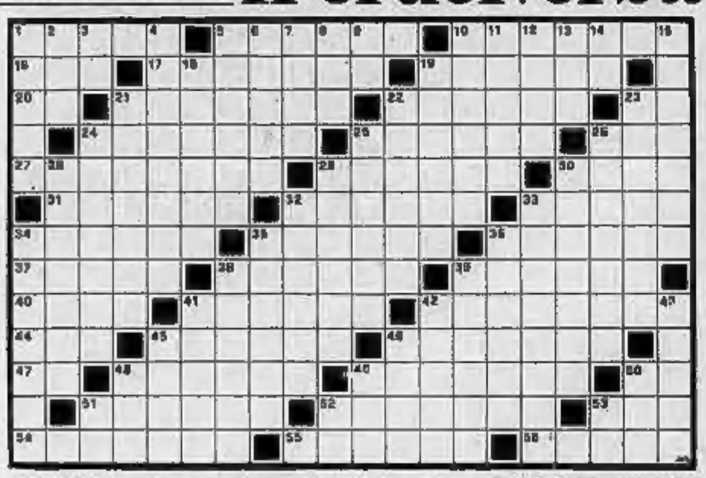

ORIZZONTALI — 1. Fa uscire, ma non segue le ore!; 5. Discendono da Adamo; 10. Litigio alla... Goldoni; 16. La simpatica anima Nanchi; 17. Trafisse il costato a Gesù; 19. Ferri del mestiere; 20. Nota musicale; 21. Diede i natali a Mazzarino; 22. Tipico vino del Piemonte; 23. Marca di sigarette; 24. Da questo si vede il buon giorno; 25. Caratterizza il boss; 26. Gioca in giallorosso; 27. Accessorio del cavalleriz zo; 29. Orgoglio di peronati; 30. Caterina, una delle spose di Enrico VIII; 31. Una squadra di calcio; 32. Quadro di nessun valore; 33. Riccardo, simpatico/siamo attori comici; 34. Dava lavoro ai monaci); 35. [illegible] di coloria campagnola; 36. Ribadisce al suldano; 37. Si evitano con l'ascensore; 38. Movimento d'acqua; 39. Cantante straniera che venne ingaggiata dalla Rai-tv; 40. Collega e consorte di Gino Latilla; 41. Nota a margine; 42. Ha per simbolo «C»; 44. Unità teorica di lavoro; 45. Il nome di Guerra; 46. Ai piedi del frate; 47. Nota musicale; 48. Varietà di fungo commestibile; 49. Titolare di un mitico vaso; 50. In calce alla comunicazione; 51. Insuccesso clamoroso; 57. Partecipa al Giro d'Italia; 53. [illegible] a Tordinona; 54. Famoso quello di Cusenza; 55. Si spiegge sui vialetti; 56. L'ultima nostra regina.

VERTICALI — 1. Personaggio pucciniano; 2. Misura in autunno; 3. Così finisce l'eroe; 4. Ha diritto al voto; 5. Gauci; 6. Si mensiona con Kraus; 7. Il nome di Reitano; 8. Istituto nazionale delle assicurazioni; 9. Una risposta al referendum; 10. Fiume dell'Italia settentrionale; 11. Mori nella pineta di Ravenna; 12. Conclude l'assedio; 13. Una superpotenza; 14. Sigla di città toscana; 15. Vi si parla tedesco; 18. Nettamente contrario; 19. Schiera di malale cotta al forno; 21. Il celebre poeta che fu allievo di Carducci; 22. Si cerca d'estate; 23. Elsa e Marisa, attrici; 24. Aereo americano da combattimento; 25. Bidet donnine; 28. Vescovo degli «fucsiale d'Europa»; 29. Impedisce il perdono; 31. Triumviro con Cesare e Pompeo; 30. Arma per ufficiali; 33. Ci ricorda una storica Accademia; 35. Si oppone alle civiltà; 34. La difesa del posta; 35. Targa ben nota agli aportivi; 36. Si dice per scusarsi; 38. Il nome che seguira Quinto Orazio, poeta latino; 39. Storica regione della Francia; 41. Romolo, audace esploratore italiano; 42. Compongono il poema; 43. Opposto alla luce; 45. Re di Shakespeare; 46. Attaccante in maglia granata; 48. Scatena i concorrenti; 49. Successivamente; 50. Una valle tra le negazioni; 51. Monogramma di Schubert; 52. Iniziali dell'attrice Hyer; 53. Fonte in ovalilaine.

SOLUZIONE DEL CRUCIVERBA DI IERI

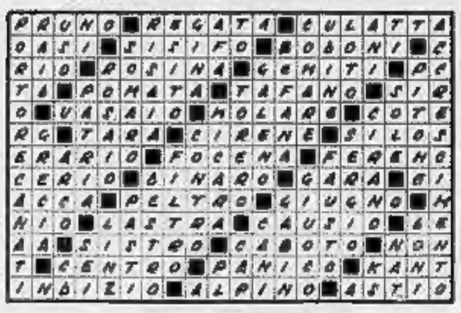

ANDY CAPP — il fumetto di Reg Smythe

(Copyright «News Blitz»)

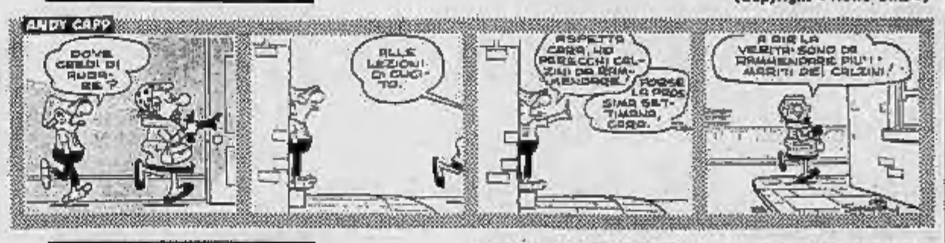

MAMMA — «Strip» di Mell

(Copyright «Marka»)

animal crackers — il mondo di Rog Bollen

(Copyright U.P.I.)

LA GRANDE TRAVERSATA

Un misterioso personaggio si impossessa della navicella sulla quale si trovano Jeff ed un amico. Che accadrà?

QUELLE TRE — MISSIONE PROTOTIPO

Una strana serie di delitti mette in sospetto il colonnello Avon che convocherà le nostre care sorelline

DICK TRACY E LO SCHELETRO

Il famoso poliziotto si trova implicato in un caso strano: uno scheletro viene trovato nel tronco di un albero

(Copyright «Chicago Tribune» e «Stampa Sera»)

(528 — Continua)

LE VOSTRE STELLE

OROSCOPO DI DOMANI

A cura di Raffaella Girardo

ARIETE (21 marzo - 20 aprile) Anche se incontrerete qualche intralcio di ordine pratico la giornata è fortunatissima per quanto concerne i sentimenti ed il lavoro. Le questioni finanziarie che potevano preoccuparvi si riveleranno semplificate dall'intervento di un amico autorevole e soprattutto finanziariamente solido. Dialoghi riconoscenti.

TORO (21 aprile - 21 maggio) Oggi dovrete preoccuparvi per riuscire al più presto questioni legali che vi trascinano da tempo e che difficilmente riuscirete a conciliare a vostro favore. Stato meno combattivi e polemici se non volete crearvi dei nemici nell'ambito della professione. Anche nella vita sentimentale situazione negativa: è probabile una rottura.

GEMELLI (22 maggio - 21 giugno) I primi aspetti di questa giornata saranno delicati e dovrete subire qualche amarezza per quanto concerne il vostro operato nell'ambito della vostra attività. Qualcuno cerca di ostacolarvi ma ancora per poco perché presto avrete modo di mettere in evidenza la vostra capacità e guadagnarvi altre valide simpatie. La persona cara vi sarà vicino e vi incoraggerà.

CANCRO (22 giugno - 22 luglio) Questo è un periodo transitorio e senza nessuna nota di rilievo. Per realizzare quanto vi sta più a cuore dovete attendere la fine del mese. Le vostre iniziative professionali prenderanno una nuova svolta importante e negli affari riuscirete ad emergere. Siate meno dubbiosi e sospettosi nei confronti della persona cara.

LEONE (23 luglio - 22 agosto) Qualche screzio con la persona che vi interessa sentimentalmente vi terrà per un po' di tempo in agitazione. Non allarmatevi perché gli equivoci verranno presto chiariti ed i rapporti ne usciranno anche migliorati. Soddisfazioni per quanto concerne il vostro lavoro. Alcuni collaboratori vi dimostreranno la loro stima.

VERGINE (23 agosto - 22 sett.) La persona cara non sala vi è vicina sentimentalmente, ma vi sarà anche di valido aiuto per quanto riguarda la vostra attività professionale. La sua conoscenza si rivelerà molto utile e gli potete fare assegnamento per un prossimo futuro. Un amico che pensavate perduto si farà sentire e vi dimostrerà la sua vera amicizia.

BILANCIA (23 sett. - 22 ottobre) La giornata sarà molto attiva e densa di impegni di ogni genere. I superiori sono molto soddisfatti del vostro operato e vi chiederanno di partecipare ad una riunione o ad un affare di un certo rilievo. Siate molto chiari e svegli perché questa sarà l'occasione per affermarvi completamente. Curate gli affetti.

perosino
LETTINI - CARROZZINE
RETI - MATERASSI
Corso R. Telesio 85

SCORPIONE (23 ottobre-22 nov.) Qualsiasi iniziativa di lavoro intraprendetela in giornata, riuscirete e portarla a termine con successo. Questa giornata vi trasmetterà del vostro operato e vi chiederanno di partecipare ad una riunione o ad un affare di un certo rilievo. Siate molto chiari e svegli perché questa sarà l'occasione per affermarvi completamente. Curate gli affari.

SAGITTARIO (23 nov. - 21 dic.) Ricevevate simpatiche ed allettanti dimostrazioni d'affetto da persone che pensavate non vi considerassero neppure. La persona cara soffrirà di gelosia, sta a voi tranquillizzarla. La giornata è anche ottima per quanto riguarda il vostro lavoro e le speculazioni finanziarie. Il vostro intuito vi sarà indispensabile.

CAPRICORNO (22 dic.-20 genn.) Controllate i vostri impulsi se volete che le vostre iniziative vadano a termine felicemente e presto. Avete le capacità necessarie ed ottime possibilità per affermarvi, dovete solo controllare e moderare il vostro carattere a volte troppo accentroso. Fate molta attenzione ai furti e non fidatevi di amici troppo indiscreti.

ACQUARIO (21 genn. - 19 febbr.) Molto favorevoli i viaggi di lavoro e quelli di piacere. Possibilità di qualche spostamento nell'ambito della vostre attività; state comunque tranquilli che sarà positivo e vi faciliterà nella realizzazione delle vostre aspettative. In quanto il nuovo lavoro vi sarà più idoneo. Molto favorite le relazioni extraconiugali.

PESCI (19 febbraio - 20 marzo) Siate calmi, tutti i diversi sentimenti verranno presto appianati. Altri considereranno qualche banalità sentimentale in un fatto importante. Molti dei nati in questo segno avranno buone occasioni per migliorare la propria posizione professionale. Cercate di impegnarvi e non lasciatevi distrarre da altri interessi.

diviselle
PORTE PIEGHEVOLI
VIA BAGETTI 25
TEL. 745.123 - 761.471
diviselle

○ **PENANGO D'ASTI — Un premio al pittore**

Organizzato dall'Associazione nazionale artiglieri d'Italia, si è svolto un concorso di pittura a tema libero. Sono state presentate circa 150 opere tra le quali la giuria presieduta dal rag. Rebaudengo e dal prof. Ferrero di Asti ha assegnato il primo premio all'opera presentata dal pittore Angelo Salvadeo di Moncalvo.

bridge

La smazzata che oggi vi presentiamo è stata giocata dal campione francese Le Dentu durante un torneo internazionale. Un difficile contratto, condotto in porto grazie ad una perfetta «lettura» delle carte avversarie dopo l'attacco.

Le Dentu, in Sud, gioca 4 cuori (dopo che il compagno ha aperto la licita con 1 picche). L'attacco di Ovest è l'Asso di atout per l'Asso del morto. Poi cuori in tavola. Est prende con Re e gioca Asso di picche e 3 di picche per il Re di Sud. Come avreste proseguito al posto di Le Dentu?

A carte chiuse pare vi siano due soluzioni possibili, entrambe abbastanza semplici:

1) giocare sulle picche divise 3 - 3 in modo da scartare una quadri sulla quarta picche del morto. Sfortunatamente l'Asso di picche di Est ha tutta l'aria di essere secondo;

2) giocare per il Re di quadri (e il doubleton di picche) in Est. In questa ipotesi basta giocare piccola quadri dal morto per guadagnare la decima presa.

Ma Le Dentu scarta entrambe questa possibilità e ricorre ad una linea di gioco più complessa, prevedendo Donna di picche, Fante di picche e Re di quadri in Ovest. Perché? Proprio per l'attacco di Fante di atout. Evidentemente Ovest non aveva un attacco migliore a carte chiuse, visto che le picche, nel corso della licita, erano state annunciate da Nord. Quindi il francese tirò tutte le atout per giungere a questo finale:

Sud: ♠ 8 ♠ D2 ♣ 8; Ovest: ♠ DF ♠ RF; Nord: ♠ 10 8 ♠ A 9;

Est: non conta.

Sul Re di fiori Ovest deve scartare il suo Re di quadri o scartare un picche. In quest'ultimo caso Sud gioca picche liberando una picche del morto.

CAVALLI DEL MESE

BUGANDA (aprile) BOLKONSKI (maggio)

Gran lavoro ieri sera a Milano per la giuria del «cavallo del mese» riunita dalla «Spilgen Srau». Fallita la riunione di aprile per l'impossibilità di raccogliere il numero legale, si è presentata la necessità di aleggere in una sola volta i migliori sia di aprile che di maggio, con la difficoltà di discernere di molte corse che avevano avuto una «controprova» di tutt'altro esito.

Per capire i relatori hanno indicato Orange Bay, Sinthrayx, Start, Bolkonski e Phelps, poi sostituito con Fervaur, per il galoppo; Buganda, Florinda, Bourbon e Dello per il trotto. La prima votazione indicava in Buganda e Orange Bay i più meritevoli ed allo scontro diretto Buganda prevaliva abbastanza chiaramente lasciava una votazione in cui la femminile matteva [illegible] 10 suffragi contro i 5 di Orange Bay.

Si passava a maggio, dove «possibili» sembravano molti. La «rosa» veniva ristretta a per il trotto si proponevano Revillon, Timothy T, Wayne Eden, Flush e Fiaminius; sebbene appena votata. Buganda però era ancora altamente meritevole e veniva rimessa in gioco, con l'esclusione di Flush. Per il galoppo erano indicati Bolkonski (per il successo in Inghilterra nella Duemila Ghineas), Grundy, Orange Bay, Mannafold e Lasmodonte. Le preferenze andavano senza incertezze a Wayne Eden e Bolkonski; al confronto decisivo [illegible] affermazione di Bolkonski con 11 voti contro i due di Wayne Eden.

VINOVO Con ingresso libero

Ingresso libero oggi a Vinovo per la riunione di galoppo: sette corse in programma, due gare entrambe dotate di due milioni al centro del convegno. Il Premio Dora Baltea vede Canalnuovo, il vincitore della «Moda» costretto a rendere sei chili a Masai e nove ad Otillo e questo non sarà certo un compito facile: anzi ci sembra un po' eccessivo.

Nel Premio Unione Industriale si mettono in evidenza Binding e Tevere Remo, che sembrano migliori degli altri concorrenti, fra i quali Ruggero di Lauria sta correndo bene, ma sembra stavolta dover portare un po' troppo peso. La scelta fra Binding e Tevere Remo con è certo facile, ma Binding pare da preferire al rivale

Nella altra corsa incerto duello fra Miss Kind e Fire Bug: Debora, l'orso e Icaro sembrano i migliori dell'affollato Premio Gran Sasso dove anche Superbo potrebbe inserirsi nella lotta; Ramanta può ripetere il recente successo a spese di Small Face (che ha parecchio peso), di Mimus, Ankermast e Yesterde; poi soltanto Superga e Numsa sono riuscite a raggranellare qualche lira di vincita nelle ultime corse, mentre tutti gli altri hanno deluso: infine Vang dovrebbe essere il migliore

prima corsa	ore 15,30
PR. CANALETTO - gruppo - L. 1.100.000	
m. 2200	
1. Fire Bug (70 ½ Bottarelli)	~ 3 2
2. Miss Kind (68 ½ Brivio)	~ 4 2
3. Larum (65 ½ Bosca)	2 0 5
favoriti: Miss Kind - Fire Bug	
seconda corsa	ore 15,50
PREMIO DORA BALTEA - L. 2.000.000	
m. 2200	
1. Canalnuovo (60 ½ Menta)	0 0 1
2. Masai (54 Frontini)	4 1 3
3. Calvello (53 ½ Pernino)	0 0 3
4. Otillo (51 V. Paniel)	3 3 2
favoriti: Masai - Otillo	
terza corsa	ore 16,15
PREMIO GRAN SASSO - L. 1.200.000	
m. 1490	
1. Devoted (58 Vinela)	~ 4 0
2. Ciliere (55 Bruno)	0 0 3
3. Icaro (53 ½ Bertolotti)	~ 4 0
4. Debora (53 V. Paniel)	2 2 0
5. L'orso (52 ½ Pasteur)	0 2 0
6. Par (52 Cipollone)	0 4 0
7. Whitlo (49 ½ Bertolini)	0 0 0
8. Al Vento (48 ½ Reitano)	4 4 0
9. Stafelwald (48 Loi)	~ ~ ~
10. Superbo (48 Pinto)	4 2 4
favoriti: Debora - Par	
quarta corsa	ore 16,40
PR. UN. INDUSTRIALE - L. 2.000.000	
m. 1450	
1. Ruggero di Lauria (58 Bertolotti)	1 0 2
2. Valerio (52 ½ Pinto)	1 0 4
3. Eugenio (56 Agus)	0 1 0
4. Tevere Remo (56 S. Dettori)	~ ~ 3
5. Binding (57 Cavalieri)	1 4 5
favoriti: Binding - Tevere Remo	
quinta corsa	ore 17,05
PREMIO CHERASCO - L. 1.200.000	
m. 2000	
1. Tenterde (49 Pastore)	0 2 4
2. Mimus (49 Reitano)	2 0 0
3. Ankermast (51 Bartolotta)	3 0 0
4. Small Face (50 Menta)	0 0 0
5. Datura (47 Agus)	1 1 4
6. Ramanta (50 ½ Loi)	0 0 1
favoriti: Ramanta - Mimus	
sesta corsa	ore 17,35
P. BORG. PARELLA - allievi - L. 1.400.000	
m. 1490	
1. Numsa (48 Arena)	4 0 0
2. Superga (47 Monte)	0 2 2
3. Delenira (48 ½ Reitano)	~ ~ 5
4. Sandra da Cigliano (49 ½ Bertolini)	0 0 0
5. Faragliani (47 Barbieri)	0 0 0
6. L'oro (52 Agus)	~ 0 0
7. Nerissata (47 Floris)	~ 0 0
favoriti: Superga - Numsa	
settima corsa	ore 18,05
PREMIO TONALE - L. 1.200.000	
m. 2000	
1. Grand Canal (61 Bottarelli)	~ ~ ~
2. Manente (58 ½ Pernino)	~ 0 0
3. Crystal Clove (59 Vinela)	0 0 0
4. Vang (50 ½ Menta)	1 1 3
5. Django (50 V. Paniel)	~ 0 0
6. Flammeggiante (48 ½ Pinto)	1 4 0
favoriti: Vang - Grand Canal	

Domani prima notturna

Domani sera cominciano a Vinovo le riunioni di trotto in «notturna»: otto le corse in programma per la prima serata, con inizio alle 20,45. Il calendario dell'attività nel mese di giugno è quanto mai intenso. Sono previste infatti ben 15 riunioni di corse, fra galoppo e trotto, oltre alle 2 già disputate domenica e ieri.

Si correrà oggi al galoppo, domani al trotto, sabato al trotto, domenica al galoppo; successivamente nei giorni 11 (trotto), 12 (galoppo), 14 (trotto), 15 (galoppo), 18 (trotto), 19 (galoppo), 21 (trotto), 22 (galoppo), 25 (trotto), 26 (galoppo), 28 (trotto), 29 (galoppo). Le riunioni di trotto si svolgeranno tutte in «notturna». Sabato sera 21 giugno sarà disputato sulla pista torinese il Premio 2 Società Carpeo di Mirafiori, che è una delle 5 prove internazionali di trotto.

STAMPA SERA
Anno 107 - Numero 119

ECONOMIA INTERNO ESTERO

DENTRO O FUORI DALLA CEE

L'INGHILTERRA DECIDE

Domani 40 milioni di cittadini voteranno nel primo referendum della storia britannica - Gli europeisti sono favoriti

Domani quaranta milioni di inglesi voteranno nel primo referendum nazionale della loro storia pro o contro la permanenza della Gran Bretagna nella Comunità Economica Europea. L'ingresso di Londra nella Cee risale al 1° gennaio 1973 (Primo ministro era il leader conservatore Edward Heath) quando la Comunità europea era passata di colpo da sei a nove membri, per la contemporanea entrata anche di Danimarca e Irlanda.

Secondo gli ultimi sondaggi, le previsioni sono a favore degli europeisti, anche se un'accentuata astensione dal voto favorirebbe i sostenitori dell'abbandono inglese della Cee. Nel rinegoziato concluso a Dublino nel marzo scorso, il governo laburista di Wilson ha strappato alla Comunità europea le migliori condizioni possibili sulla politica agricola, sui contributi nazionali al bilancio comunitario, sulla salvaguardia per i prodotti neozelandesi.

Il referendum ha annullato le tradizionali divisioni partitiche e anzi ha scavato divisioni profonde all'interno degli stessi laburisti e in misura minore fra i conservatori. Voteranno contro la permanenza nella Cee l'ala sinistra del partito laburista guidata dal ministro dell'Industria Anthony Wedgwood Benn, la destra conservatrice, forse alcune frange gallesi, scozzesi e nord-irlandesi. A favore la maggioranza dei conservatori e parte dei laburisti. Lo stesso premier Wilson si è dichiarato a favore dell'« Inghilterra in Europa ».

Così il quotidiano francese « Le Monde » ha sintetizzato le ragioni a favore e contro la permanenza della Gran Bretagna nella Cee:

Harold Wilson, difensore dell'Inghilterra nella Cee, ieri non ha potuto pronunciare un discorso, a Londra, a causa di una rumorosa protesta inscenata dai fautori del «no»

Sì

MOTIVI POLITICI

Londra non può restare sola di fronte a Usa, Urss e Cee; lo stesso Commonwealth si è espresso a favore della Comunità Europea.

La neutralità e l'indipendenza del Parlamento di Westminster sono minacciate dalle decisioni comunitarie di Bruxelles. Londra non deve legare la sua sorte a Paesi e regimi diversi, spesso « infiltrati » o condizionati dai partiti comunisti.

MOTIVI ECONOMICI

La permanenza nella Cee salvaguarderà gli aiuti comunitari alle regioni depresse e alle aziende in crisi; favorirà le esportazioni verso l'Europa; assicurerà rifornimenti di prodotti alimentari e materie prime a prezzi ridotti; aiuterà nella lotta alla disoccupazione.

Londra deve restare fedele alla sua tradizione di commercio mondiale con legami tradizionali verso l'area del Commonwealth. Dopo due anni di Cee la Gran Bretagna attraversa la sua crisi più grave del dopoguerra: inflazione al 21,7 per cento nel '74 (salita al 35 negli ultimi mesi) caduta della sterlina; reddito nazionale destinato per il 50 per cento alla spesa pubblica.

MOTIVI DI SICUREZZA

Solo la Cee è destinata a promuovere e salvaguardare la pace in Europa.

Essenziali per la difesa inglese restano i legami con gli Stati Uniti. Certi Paesi della Cee (la Francia) hanno abbandonato la Comunità di difesa atlantica.

POLITICA ALTERNATIVA

Non c'è alcuna possibilità, salvo un rinegoziato con la Cee che sarebbe meno vantaggioso della permanenza nella comunità. Eventuale collegamento con gli otto Paesi dell'Efta (libero-scambio) che sono però già costretti a negoziare con la Cee.

Partecipazione alla zona di libero scambio e libertà di riallacciare le alleanze politiche e commerciali tradizionali.

(Servizio a cura di PAOLO PATRUNO)

CONSIGLIO DEI MINISTRI

SI PREPARA UN NUOVO BLOCCO FITTI

Roma, 4 giugno.

NUOVO BLOCCO FITTI — Il governo sta preparando la trentatreesima proroga del blocco dei fitti. L'attuale blocco scade alla fine del mese e, come è avvenuto per il passato, non c'è più il tempo per studiare una nuova forma di regime di controllo dei fitti. I socialisti avevano chiesto l'anno scorso che si applicasse il criterio dell'« equo canone » per stabilire il livello dell'affitto (collegando il valore catastale dell'appartamento al reddito da richiedere), ma la proposta non fu presa in considerazione. Ora i socialisti ed anche i comunisti hanno cominciato a parlarne di nuovo, ma il governo è arrivato ormai alla data di scadenza ed ha l'unica soluzione di ripetere, con un decreto legge, il regime di blocco dell'anno scorso.

Di questo argomento discuterà il Consiglio dei ministri convocato per questo pomeriggio alle 18,30. Non è pensabile sicuro che il governo approvi il decreto di proroga così secco: pare infatti che ci siano state pressioni sul Moro per convincerlo a ritardare la proroga del blocco dei fitti a dopo le elezioni. Questo per non irritare gli elettori proprietari di appartamenti (dovrebbero essere circa 3 milioni e mezzo).

NASCE UN ALTRO MINISTERO — Dovrebbe nascere in giornata un nuovo ministero, il ventunesimo. La decisione dovrebbe essere presa dal Consiglio dei ministri. Il nascituro è il ministero della Riforma scientifica (del dc Pedini), che finora era un ufficio aggregato alla presidenza del Consiglio, senza un suo autonomo bilancio, ovvero senza portafoglio. Il ministero della Riforma scientifica sarà creato con un disegno di legge che dovrà essere approvato dal Parlamento. Il penultimo nato, il ministero dei Beni culturali (del repubblicano Spadolini) è stato creato invece con un decreto legge.

a. r.

IMPOSTE DIRETTE

Sciopero sempre più duro

Roma, 4 giugno.

(n. c.) **Si fa sempre più duro lo sciopero dei dipendenti delle imposte dirette. Oggi, infatti, si riunisce in un albergo romano il Consiglio nazionale del sindacato autonomo della categoria alla cui agitazione (gli aderenti sono in sciopero dal 21 aprile) si deve il ricorso « a tempo indeterminato » del termine di presentazione delle dichiarazioni dei redditi.**

Alla riunione, presieduta dall'on. Turnaturi (dc), parteciperanno, oltre i 50 consiglieri nazionali, 22 delegati di base, in rappresentanza delle diverse regioni. E sembra che, proprio dalla base, si faccia pressione per un inasprimento della agitazione. « E' probabile che decideremo nuove forme di lotta — ha dichiarato un esponente del sindacato — ma sicuramente non si parlerà di sospendere lo sciopero in corso ».

Questa opinione coincide con il giudizio espresso qualche giorno fa dal segretario generale del sindacato, dottor Siragusa, che è a capo dell'ufficio imposte dirette di Como. Secondo Siragusa la proposta Visentini (miglioramento del compenso straordinario, quale compenso particolare, quale riapertura dei prestazioni effettivamente prestate) costituisce una evidente speculazione a danno del personale delle imposte dirette, chiamato a un lavoro particolarmente gravoso ».

Dopo i sindacati confederali (Cgil-Cisl-Uil), pare però che anche il sindacato autonomo delle imposte dirette stia per imitare anche l'Unsa, la centrale dei sindacati autonomi cui il sindacato promotore del lungo sciopero aderisce. Notizie raccolte stasera negli ambienti dell'Unsa definirebbero addirittura «ridicola» il comportamento del sindacato imposte dirette, di cui ci starebbe vagliando l'opportunità di una messa sotto accusa per « mancato rispetto della linea confederale ».

Colombo fischiato a Sanremo

Sanremo, 4 giugno.

(s. b.) E' stato rumorosamente contestato ieri sera il comizio del ministro del Tesoro, on. Emilio Colombo, che apriva la campagna elettorale della dc. Una cinquantina di giovani, appartenenti a gruppi extraparlamentari di sinistra del locale circolo «Controcultura» hanno fischiato a lungo l'oratore fin da quando è salito sul podio installato nel mercato dei fiori. A gran voce si chiedeva all'uomo politico dc di citare i nomi dei 12 ministri sotto inchiesta.

Il ministro ha risposto a tono per una ventina di minuti. Poi di fronte alle ingiurie che avevano tenuto dietro alla polemica, sono intervenuti in forze agenti e carabinieri che hanno allontanato dal mercato i disturbatori. Non ci sono stati feriti e neppure tafferugli tali da far temere il peggio.

Irruzione dei carabinieri all'alba

Un altro covo Nap a Napoli: un arresto

Napoli, 4 giugno.

(a. l.) Ancora un covo dei Nuclei armati proletari — il dodicesimo per la precisione — è stato scoperto dalle forze di polizia con una sorpresa effettuata all'alba di stamane in un alloggio di Capodimonte. L'operazione è stata compiuta dopo più di una settimana di appostamenti e i carabinieri del nucleo antiterrorismo hanno fatto scattare l'azione qualche ora dopo che un terrorista, Aldo Mauro, un giovane studente universitario iscritto a medicina, figlio di un insegnante, era entrato nell'appartamento. Si tratta di un giovane colpito da mandato di cattura ricercato fin dalle prime indagini sugli ultras di sinistra, quando si verificò il tragico scoppio di via Consalvo.

Gli inquirenti fino a questo momento non hanno rivelato il nome dell'arrestato che è stato condotto nella caserma dei carabinieri di via Monteoliveto. Nell'alloggio di via Ponti Rossi 75, palazzo del sole, un edificio di nuova costruzione, è stato scoperto materiale interessante.

Con l'arresto odierno trovano conferma i sospetti espressi dal vicequestore dott. Nicola Ciocia dell'antiterrorismo e cioè che i covi dei Nap sono numerosi e disseminati un po' in tutti i quartieri di Napoli.

Anche questa volta alla scoperta del covo di Capodimonte si è giunti attraverso una delle tante chiavi sequestrate in via Consalvo a Fuorigrotta e che recavano sul cartellino la sigla CDM.

Oggi, intanto, il magistrato inquirente, dott. Giovanni Volpe, prosegue nel carcere di Poggioreale l'interrogatorio della coppia di anarchici liguri Maria Luisa Caruso, 24 anni, laureata in filosofia, e di Carlo Boccardo, 24 anni, metalmeccanico, fermati il giorno dell'assalto ad Aversa mentre sollecitavano un colloquio con Cesare Maino, il brigatista del gruppo « 22 Ottobre » condannato a quindici anni di reclusione per il sequestro Gadolla. Nei loro confronti il magistrato ha prorogato ieri il fermo di polizia in attesa di approfondire meglio tutti gli indizi.

Forse preparano un grosso colpo

Ladri in Vaticano rubano documenti

Città del Vaticano, 4 giugno.

(s. s.) **Un nuovo furto è stato compiuto in un ufficio vaticano, esattamente presso la Sacra congregazione per il clero, posta al secondo piano del palazzo al n. 3 di piazza Pio XII. Il furto sarebbe stato denunciato qualche giorno fa.**

La gendarmeria vaticana ha subito iniziato le indagini; sono stati interrogati alcuni operai che lavorarono, in coincidenza con la probabile data del furto, nei locali della congregazione. A quanto è dato sapere, stavolta non si tratterebbe di furti di oggetti di valore, ma semplicemente di documenti. E questo, in un certo senso, fa sì che la notizia del furto sia più grave delle precedenti quando si trattò di oggetti di valore o di francobolli. Si ritiene che i documenti trafugati appartengano all'ufficio della congregazione competente in materia di conservazione e di amministrazione dei beni temporali della Chiesa.

Da qui un'ipotesi: forse i ladri sperano di trovare indicazioni utili per preparare un grosso « colpo ».

Organizzata a Bologna dall'Ente Fiere

Una mostra-mercato degli oggetti d'arte

Partecipano circa 200 gallerie e case editrici - Migliaia di opere esposte - La crisi e il problema dei prezzi alti

Bologna, 4 giugno.

« Arte Fiera '75 », organizzata a Bologna nel nuovo comprensorio fieristico che sorge poco distante dalla nuova Galleria d'arte moderna e dal Palazzo della cultura e dei congressi, non costituisce soltanto il primo passo verso una mostra-mercato capace di allinearsi con le grandi rassegne internazionali di Basilea, Colonia e Parigi, ma vuole essere un valido antidoto contro la crisi che si è fatta sentire, ormai, anche nel mercato artistico.

« Ci sono gallerie d'arte che da mesi non vendono un quadro » è stato notato, facendone sia pure un caso limite. *Altri, viceversa, ammettono che, nonostante le crescenti difficoltà, non hanno dovuto sopportare, almeno sino ad oggi, danni troppo pesanti. A chiudere sono stati infatti soprattutto quelli che, suonata l'ora della verità, hanno visto bruscamente ridursi l'area del mercato facile che accettava di tutto, "quotando" tutto, e tutto vendendo.*

Così a Bologna (dove l'anno scorso un piccolo gruppo di gallerie italiane aveva offerto un saggio di ciò che sarebbe stato possibile fare) l'Ente Fiere ha promosso la prima grande mostra mercato d'arte contemporanea cui hanno aderito circa 200 gallerie e case editrici d'arte d'ogni parte d'Italia. Hanno occupato 320 stands, su un'area di oltre 15 mila metri quadrati, affiancando opere d'arte di ogni tendenza alle edizioni d'arte, cui s'aggiungono una serie di iniziative collaterali che comprendono la proiezione di film realizzati dagli artisti stessi o di documentari d'arte, una mostra fotografica, una rassegna didattica sui più rappresentativi e attuali movimenti artistici, e l'organizzazione di una tavola rotonda sui vari problemi del mercato d'arte (legislazione, organizzazione, implicazioni socio-culturali).

Un'accurata visita alla rassegna impegna oltre tre ore, e non senza un certo disagio per il forestiero, dal momento che i cancelli si aprono soltanto alle 18 (alle 10 nei soli giorni festivi) per chiudersi alle 23. Vi sono presenti alcune delle gallerie più importanti.

Le opere esposte sono migliaia, d'ogni tendenza e nelle tecniche più diverse, su un fronte che spazia dai « concettuali » al nulla, dai maestri del Novecento alla fiorente attività offerta dai fotografi che hanno ormai le loro gallerie (come il Diaframma di Milano, « Documenta » a Torino), riviste specializzate e, quel che più conta, un loro pubblico tra il quale ogni giorno si fa più guadagna terreno anche il collezionista.

Bisogna notare però che forse proprio per tentare di scongiurare la spirale della crisi con proposte che sorrebbero essere alla portata della maggior parte dei visitatori, largo spazio della rassegna è stato concesso alla grafica. Acqueforti e serigrafie, acquatinte e litografie in nero e a colori ricoprono intere pareti, ma hanno per lo più il difetto di prezzi che non tengono conto, in proporzione, che si tratta di opere con una certa tiratura. E' lì da chiedersi che cosa deve valere un disegno originale d'un artista le cui recenti incisioni tirate in non meno di 50 esemplari sono vendute a 500 mila lire l'una.

Il discorso non vale naturalmente per l'antica incisione del grande artista morto, come Morandi, Viviani o Picasso che hanno un mercato internazionale. Pagine di Morandi con le grandi Nature morte hanno infatti assunto valori anche di cinque e più milioni, giustificabilissimi.

Angelo Dragone

Lunedì 2 giugno è serenamente mancata all'affetto dei suoi cari

Rosetta Billotti Cattaneo

Ne danno il doloroso annuncio e funerali avranno il giorno Cenisio: il figlio Nini con la moglie **Pepa Bottone** e figli Cristiana e Stefano; la figlia Oleti con il marito Bruno Barbiero e figli Giovanni e Francesca; cognate, cugini, nipoti e parenti tutti. Per volontà della defunta, si prega di non inviare fiori, ma offerte a Donatori Sangue Piemonte, via Roma 14, Pino Torinese.

— Pino Torinese, 4 giugno 1975.

Jenny Bottone partecipa vivamente al dolore della famiglia Cattaneo.

Lidia e Giovanni Durbiano, con Paolo e Chiara Viano, partecipano con affetto al grave lutto della famiglia Cattaneo.

I dipendenti della ditta Cattaneo prendono viva parte al dolore della famiglia Cattaneo per il grave lutto.

Gli amici Mantello e Pinuccia partecipano vivamente al dolore di Nini e famiglia per la scomparsa della cara MAMMA.

I soci della Sezione bridge del Tennis Pino sono vicini a Vincenzo Cattaneo nel ricordo della cara ROSETTA.

Le famiglie Bay e Vitello partecipano addolorate al dolore della famiglia Cattaneo per la perdita della cara signora

Rosetta Cattaneo

— Torino, 3 giugno 1975.

I soci del Tennis Club Pino Torinese partecipano al dolore della famiglia Cattaneo per la scomparsa della cara ROSETTA.

Partecipano al dolore di Nini per la scomparsa della cara MAMMA gli amici:

Adriano e Cristina Buratto
Franco e Maria Grasso
Lele e Annalisa Saccardo.

Sono affettuosamente vicini a Cecilia nel caro ricordo dell'indimenticabile ROSETTA gli amici

Ede e Romolo Baldassarri
Vanna e Ugo Ciocia
Lella e Tino Chevallard
Merlo e Paolo Del Bono
Alfonso Del Sorbo
Rosa e Modesto Gemba
Anna e Ioné Marango
Mirella Mazza
Franca e Cesare Nicolosi
Giuseppe Panagini
Aurelia e Iacopo Perolgotti.

Pierluigi Adriana Cavaliere, Gina Lauria, Romolino sono affettuosamente vicini a Cecilia, Nini Gioli.

Cesa Cattaneo ved. Ogré è affettuosamente vicina al fratello Cecilio e nipoti.

Iolanda Nocera ved. Maineri e figli Luigi, Romolino sono affettuosamente vicini a Cecilia e famiglia.

Cecilia e Giorgio Verna partecipano con affetto al dolore di Cecilio e famiglia.

Roberto e Franca sono affettuosamente vicini al dolore di Gioli e Nini.

Stroncata dal male incurabile a 42 anni è mancata

Marisa Gerra in Sebastiani

A funerali avvenuti ne danno annuncio la mamma Georgia Dughera, il marito Bruno Sebastiani con Marco e Daniele, i cognati Ezio, Aurelio Totti con Cesare, Angela Cheio, la sorella Anna Sebastiani, gli zii Silvano, Maria, Silvio Dughera con Adriana, Adolfo, Clara.

— Torino, 3 giugno 1975.

Commossi partecipano i cugini Guerra-Palmerio.

Renzo, Luviana Zanda partecipano al dolore.

Partecipano al lutto gli amici Vittorio Lidia Scudieri
Giovanni Angela Dominichella
Luisa Dominichella
Mario Iginia Furnari
Cichin Adriana Franchini
Rina Gianolino
Franco Teresa Vinaini

Sergio Cagliero, Rina Anna Cerio con Alberto e Marisa.

Cristianamente è mancato

Mauro Brusa

anni 20

Lo piangono la moglie, i figli Franco e Mirella, la nuora, gli amati genitori, sorelle, cognati e parenti tutti. Funerali mercoledì 4, ore 10, dalla parrocchia del Pilonetto, corso Moncalieri 227. Da partecipare ringraziamento al dottor Nejrotti.

— Torino, 3 giugno 1975.

Partecipano al dolore della famiglia Brusa:

Benedetto Rina
cognati Cassalotto
famiglia Mayia.

Famiglia Rosario Gerrone partecipa al dolore dei signori Franco Brusa e famiglia.

Gli amici e Colleghi del C.R.P. si uniscono al dolore delle famiglie Brusa.

Iolanda Franco Margherita Gianmaruco partecipano al dolore degli amici Brusa.

Improvvisamente è mancato

Pietro Vandano

Ne danno l'annuncio la moglie Rosalia Cascino, la figlia Maria con il marito Piero Aversa e il nipote Angelo, cognati e parenti tutti. Un particolare ringraziamento al vicini di Mezana. I funerali avranno luogo mercoledì 4 giugno alle ore 14,30 partendo da via Torino 92. Settimo Torinese. Dopo la cerimonia la cara salma proseguirà per Grumitrezza ove verrà tumulata nella tomba di famiglia.

— Settimo Torinese, 2 giugno 1975.

La famiglia Augusto Tardito partecipa al vivo dolore dei fratelli Bax per l'immatura scomparsa del padre

Giuseppe Bax

— Caltiano, 3 giugno 1975.

Giuseppe e Chili Marcantoni piangono la morte di

Giuseppe Bax

e si uniscono affettuosamente a Lorenzo e Francesco Bax.

— Pavo, 4 giugno 1975.

Improvvisamente è mancato all'affetto dei suoi cari

Paolo Patrucco

Lo annunciano con dolore la moglie Federica, la figlia Ines con il marito Giovanni Amerio, la cara nipote Marisa, le e parenti tutti. Funerali giovedì 5 corrente ore 10 partendo Moncenisio (via Saluzzo 5).

— Torino, 3 giugno 1975.

L'Unsa partecipa l'immatura scomparsa del

cav. Quinto Biasetti

per 32 anni validissima collaboratrice

— Torino, 3 giugno 1975.

Comm. Zanelli partecipa al dolore della famiglia Biasetti.

E' deceduta in Stata

Adele Colleto ved. Fontan

Ne danno il triste annuncio i figli Dorina e Alberto Angelo, nuora, nipoti e parenti tutti. Funerali giovedì 5, ore 16, dall'ospedale civile di Susa.

— Susa 3 giugno 1975.

E' mancato all'affetto dei suoi cari

Luigi Chiesa

Addolorati l'annunciano la moglie, figlia, genero, nipotini, fratello, cognati, nipoti e parenti tutti. Funerali oggi 4 corrente ore 14,30 ospedale Maurizi

— Torino, 3 giugno 1975.

Presidenza, consiglio direttivo e soci tutti del Gruppo Aziendi Lancia, esprimono solidarietà in morte di

Emilia Ayres

aziana Lancia

— Torino, 3 giugno 1975.

Vera e Pierluigi Nano-Perrino, Silvia e Livio Bergia partecipano al dolore di Gianni e famiglia per la scomparsa del fratello

dott. Feligerino Abelli

— Cuneo, 4 giugno 1975.

Mari Viola Ettore e famiglia partecipano commossi al lutto per la dolorosa scomparsa della zia

Mario Viola

— Torino, 3 giugno 1975.

La società Uma partecipa al dolore che ha colpito il proprio collaboratore Piero Franchina per la perdita del padre

Umberto Franchina

— Torino, 3 giugno 1975.

Ci ha lasciati

Umberto Sansoè

di anni 70

Frastrati dal dolore lo annunciano papà, mamma e familiari. Le esequie avranno luogo oggi alle ore 13,30 nella cappella del cimitero Generale (corso Novara).

— Torino, 4 giugno 1975.

Sandro Bonfiantini con gaia e mamma partecipano al dolore della famiglia per la perdita del caro

Umberto Sansoè

— Torino, 4 giugno 1975.

Anna Peirini con Mauro e Luca piangono il caro UMBERTO.

Il fervente Club Torino partecipa al dolore della famiglia per la scomparsa di UMBERTO.

Pierpaolo Pasolini, Laura Betti, Ninetto Davoli, Sergio Citti, Franco Citti, Elsa Morante, Alberto Moravia, Dacia Maraini, Enzo Siciliano, Cesare Garboli, Fabrizio Lupo, Giuseppe Bertolucci, Bernardo Bertolucci, Tonino Delli Colli, Dario Bellezza, Giuseppe Ungaretti, Mario Schifano, Tatum Mitchell, Paolo Volponi, Goffredo Fofi, Alberto Grifi, Carla Gravina, Laura Betti, Walter Siti, Silvia Ronchey, Nico Naldini, Giuseppe Zigaina, Laura Betti, Gianni Borgna, Enzo Golino

STAMPA SERA

STAMPA SERA
Anno 107 - Numero 119

BORSE OGGI

Vendite prevalenti, ancora perdite

TORINO — Ulteriori cedimenti, in qualche caso anche consistenti, hanno caratterizzato la seduta odierna del mercato azionario. I venditori hanno prevalso sin dalle fasi iniziali e anche se gli scambi si sono mantenuti, come ormai è consuetudine, su livelli molto bassi, i sacrifici di prezzo sono stati abbastanza sensibili. Qualche intervento a sostegno, limitato tuttavia a particolari valori — assicurativi, bancari e tessili — ha nel finale ridimensionato lievemente la perdita; nel complesso, però, la seduta è stata negativa. Realizzato anche il reddito fisso, con attività sempre molto limitata. Chiusura Montedison 1 privato '74 635; chiusura Snam 1040; Eternit priv. 1445; diritti Mittel 210; diritti Interbanca 1880.

BORSA CONTINUA — Fiat ord.: 1213, 1208, 1210, 1216; Fiat priv.: n. t. 622, 638.

Prezzi informativi delle valute estere raccolti fuoriborsa: sterlina oro vecchia 31.000-33.000; sterlina oro nuova 31.500-33.500; marengo svizzero 34.000-37.000; sterlina carta G. B. 1450-1500; dollaro Usa 833-833; marco germanico 264-269; franco svizzero 246-253; franco francese 154-158; oro fino 3250-3400; argento 93-103.

LE AZIONI A TORINO

	3-6	4-6
ALIMENTARI		
Alimont	3200	3200
Eridania	2180	2180
Florio	505	505
Motta	1680	1680
Romana Zuccheri	380	380
Vecchi Unita	525	516
BANCARIE		
Banco Roma	17300	17300
Comit	18400	18400
Credito It.	1930	1930
Interbanca priv.	16480	16200
Mediobanca	75590	75590
CEMENTI - CERAMICHE		
Ceramica Pozzi	1280	1280
Eternit	1300	1300
Fornaci Riunite	3450	3358
Unicem	4175	4120
CHIMICI - IDROCAR. - GOMMA		
ANIC	925	920
Italgas	527	520
Liquigas	325	325
Liquigas priv.	165	165
Mira Lanza	28500	28200
Montedison	658	654
Monted. Gomma	585	593
Paramatti	1000	990
Pirrel	1225	1215
Rumianca	2510	2525
SAFFA	6150	6100
Schiapparelli	5190	5190
COMMERCIALI		
Rinascente	98	97.50
» priv.	85	85
Sifa Genova	3150	3190
IMMOBILIARI		
Beni Imm. Ti.	838	818
Beni Imm. It. priv.	550	550
Beni Stabili	5700	5700
Cond. Acqua Roma	715	715
Generale Imm.	298.50	287
Imm. Ast. Vittoria	6500	6500
Isvim	6650	6500
Risanamento	8000	8000
ASSICURATIVE		
Ass. Milano	14075	14050
» priv.	8260	8280
Latina	1325	1310
Latina priv.	1180	1130
Generali	70250	69800
RAS	85900	85150
S.A.I.	12720	12600
Toro Ass.	14800	14600
Toro Ass. priv.	9010	7820
COMUNICAZIONI		
Alitalia priv.	1300	1220
Autostrade To-Mi	2700	2690
Fer. Cs.	360	353
Italcable	2830	2788
N.A.I.	3530	3510
SIP	1610	1590
Torino-Nord	113	111
FINANZIARIE		
Bastogi	1500	1500
Finsider	352	348
Gim	2600	2600
IFI priv.	2770	2750
Ifil	9680	9475
Invest	2580	2580
La Centrale	10785	10480
Mittel	3385	3210
Promotor Finanz.	5800	5790
Pirelli & C.	1420	—
Pirelli S.p.A.	820	806
S.A.R.O.M. fin.	1900	1900
S.I.F.A.	1050	1050
S.M.I.	1260	1230
STET	1740	1725
ELETTROTEC.		
Ai. Marelli priv.	720	720
Marelli & C.	665	665
Pan Elettric	1980	1988
MECCANICI AUTOM.		
FIAT	1234	—
» priv.	837	—
Ceccarelli	3110	3010
Gilardini	3820	3685
Nebiolo	227	220
Olivetti	1305	1183
» priv.	1037	1020
Westinghouse	3150	3220
MINERARIE METALL.		
Falmine	402	402
Ferrara & C.	815	806
Insieder	325	313
Metalli	2490	2380
Talco & Grafite	34000	34000
Terni	70	70
CARTARIE - EDITOR.		
Burgo ord.	14750	14240
» priv.	6365	6305
Cartiera Italiana	905	895
TESSILI		
Cot. Cantoni	10250	10350
Fisac	3980	3950
Lane Borgosesia	17350	17000
Montedison Fibre	90	90
» » pr.	160	160
Vicosa	1820	1808
» priv.	1062	1062
DIVERSE		
Acque pot. TO	970	970
Cirio	1900	1800
CIR	6600	6450
Pacchetti	180	181.50
OBBL. CONV. A TERMINE		
Beni Im. Italia 7%	94 —	94 —
Im. Roma 6%	112 —	112 —
Iri Stet 7 %	88.50	88.50
Pirelli 5%	71.50	71.50
Mediob. 6%	—	—
Med. Fingest 7%	148.50	148.50
Med. C. Erba 7%	98 —	98 —
» Viscosa 7%	111 —	111 —
Metalli 6 %	98 —	98 —
Liquigas 7½ '70	91.50	91.50
» » '71	91.50	91.50
» » '72	91.50	91.50
» 7½ '72	98 —	98 —

Titoli a contrattazione continua: ultimo prezzo fatto.

LE QUOTAZIONI A MILANO

Ancora una giornata molto calma in Borsa con finale però resistente. La seduta odierna è stata una delle più brevi registrate dal mercato azionario in questi ultimi tempi. la Borsa ha dimostrato ancora una volta la carenza assoluta del denaro e la mancanza d'ogni iniziativa. Gli operatori sembrano ormai incrociato le braccia e stanno alla finestra in attesa della scadenza elettorale.

La seduta ha registrato una prevalente debolezza iniziale a cui però ha fatto seguito nel finale un tono più resistente con qualche recupero rispetto ai minimi iniziali specialmente sugli Assicurativi dove Italia Assicurazioni ha guadagnato ancora terreno; ma salvo poche eccezioni la chiusura ha registrato una netta prevalenza di moderati ribassi. Dopobors resistente ma quasi inattivo. Sempre povero di scambi il settore del reddito fisso

Principali oscillazioni: Generali 69.210, 69.900 (dopoborsa 69.750); Fiat 1211, 1205, 1216-1215; Montedison 650, 657 (d.b. 655); Viscosa 1806, 1617; Olivetti priv. 1015; Sai 12.390-12.500.

Ecco le quotazioni odierne di Milano:

Abetile 16.500; Aedes 2630; Alitalia 1230; Alleanza 33.400; Amiata 1020; Anic 912,50; Assicuratr. 177.500; Bastogi 1499; Bco Roma 17.080; Beni Stabili 5480; Binda 4806; Breda 2575; Brioschi 82.800; Burgo 14.210; Caffaro 326; Cantoni 10.240; Carlo Erba or. 3730; Carlo Erba pr. 3155; Ceccarel 5999; Cementir 1782; Cofiga 1840; Cogn 1476; Comit 18.320; Comp. Milano or. 14.390; Comp. Milano pr. 8210; Comp. Toro or. 14.720; Comp. Toro pr. 7850; Cond. Acqua 736; Credit 1209; Cucirini 5420; Dalmine 402,25; De Ferrari 1845; Donzelli 1106; E. Marelli 820; Eridania 2133; Eternit 1275; Falk or. 6770; Falk pr. 4695; Fiat or. 1217; Fiat pr. 820,50.

Finmare 170; Finsider 345,75; Fisac 3090; Fond. Incendio 15.100; Fon. Vita 30.100; Gavardo 1300; Generalcable 950; Generali 69 mila 800; Gim 2580; Ginori 332; Ifi priv. 2719; Ifil 9500; Imm. Roma 288; Immobiliare 4095; Interbanca 16.300; Invest 2350; Italcable 2800; Italcementi 27.700.

Italgas 521; Italsider 800; La Centrale 10.520; Lanerossi 2220; L'Ausiliare 4300; Lepetit or. 11.930; Lepetit pr. 12.080; Liquigas 651; Liquigas 324; Magneti M. 889,50; Magona 1500; Marzotto 1151; Mediobanca 79.800; Montedison 2293; Mira Lanza 28.280; Mittel 3130; Mondadori pr. 1730; Montedison G. S. 586 / SS 657; Montefibre or. 89,75; Montefibre pr. 150,12; Motta 1645.

Nebiolo 218; Nord Milano 3510; Olcese 321; Olivetti ord. 1180; Olivetti pr. 1015; Pacchetti 178,75; Pertusola 2401; Pierrel 1200; Pirelli e C. 1380; Pirelli S.p.A. 796; Pozzi or. 1279; Ras 85.050; Rinascente or. 97,87; Rinascente pr. 64,50; Risanamento 7950; Romana Zuc. or. 360; Romana Zuc. privil. 460; Rotondi 104.500; Rumianca 2330.

Saffa 6120; Sai 12.530; Sarom 1085; Sifa 2980; Sip 1585; Sme 1240; Stampati 5850; Standa 9280; Stet 1740; Tecnomasio 225; Terni 68; Tiltane 580; Tosi Franco 9050; Trafilerie 975; Un. Manifatture 11.000; Viscosa ord. 1617; Viscosa priv. 1035; Westinghouse 3100.

A GENOVA

Il mercato continua a tenersi su basi piuttosto deboli e con scambi ridotti.

Centrale 10.510; Generali 69.900; Ras 85.500; Meridionali 1510; Nai 3507; Viscosa ordinarie 1610; Viscosa privilegiate 1060; Finsider 347; Italsider 808; Fiat ordinarie 1218; Fiat privilegiate 825; Sip 1565; Montedison 650.

REDDITO FISSO A TORINO

	3-6	4-6
VALORI DI STATO		
Ricostr. 3½%	96.30	96.50
Redimibile 3½%	99.80	99.80
Ricostruz. 3½%	87.50	87.50
» 5%	99 —	99.10
Pr. R. 5% Trieste	95 —	95 —
Rif. Fond. 5%	92.60	92.60
Pr. R. 5% Tr. '54	91.80	91.80
Pr. Ed. Sc. 5% '57	82 —	82 —
» » '68	82 —	82 —
» » '69	85 —	85 —
» 5% '70	86.30	86.30
» » '71	85.30	85.30
» » '72	85 —	85 —
B.T.N. 5% '74	—	—
» » '75 I	—	—
» » » II	98.60	98.80
» » '77	93.90	94.25
» » '78	86.85	86.90
» 3½% '79	87.70	87.95
» » '80	85.50	85.50
» » '83	83.10	83.30
B.T.P. 7% '78	—	—
OBBLIGAZIONI		
ENEL 6% '57 I	78.20	78.40
» » '58 II	78.80	78.80
» » '59 I	75.80	75.60
» » '59 II	75.80	75.80
» » '67	75.50	75.50
» » '68 I	74.50	74.50
» » '68 II	74.50	74.50
» » '69 I	74.70	74.50
» » '69 II	74.50	74.60
» 7% '70	84.50	85.60
» » '71	83.30	83.10
» » '72 I	82.55	82.55
» » '72 II	79 —	79 —
» » '73	78.80	78.80
» Europa 6½	88.80	89.20
IRI 6% '64	83.50	83.50
» » '65	80.80	80.80
» Alfa 7% '70	81 —	81 —
Satap 5½% '63	71.50	72.50
» » '67	71.50	71.50
Autostrade 6% '68 I	74.20	74.40
» » '68 II	76.50	76.50
» » '69	74.10	74.10
» 7% '71	81.60	81.90
» » '72	80.50	80.50
» » '73	85 —	85 —
CO.PP. 5%	67.60	67.60
» 3½%	68.50	68.50
» 6%	70.25	70 —
» 7%	73.60	74.05
» I.R. 7% '75	78 —	78 —
» » »	77.80	77.60
» » »	76.10	76.10
» » »	76.40	76.40
» » »	77 —	77 —
» » »	76.50	76.50
» » »	76.70	76.70
» » »	76.60	76.60
Anas 6% '66	71 —	71 —
» 5% '75	72.80	73.60
CO.PP. Aut. 6% '57	70.50	70.50
» » 7% '71	73.50	73.90
» » » 2°	73.80	73.50
FF.SS. 6% '55 I	77.10	77.10
» » '55 II	76.20	76.20
» » '56 I	76.50	76.50
» » '56 II	76 —	74 —
» » '57	74.50	74.50
» » '62 I	72.80	72.40
» » '62 II	79.80	79.80
» » '70	72.50	72.80
» 7½ '71	78.80	79 —
» » '72 I	78.90	78.50
» » '72 II	77.97	78.25
A.F.S. 6% '57	74.50	74.50
» » '58	75.50	75.50
» » '59	75.50	75.50
» 7½ '70	78.25	78.25
» » '71	82 —	82 —
» » '73 I	81.50	81.80
» » '75	81.20	81.20
P.Verde 6% Sp. 1°	78 —	79 —
» » » 2°	77 —	77 —
» » » 3°	76.50	76.50
» » » 4°	75.80	75.60
» » » 5°	74.80	74.80
» » » 6°	73 —	73 —
» » » 7°	72.50	72.50
» » » 8°	72.50	72.80
» » » 9°	78.50	78.50
» » » 10°	77.50	77.50
» 7½ I	78.50	77.50
» » II	78.50	77.50
Selm varie 5½%	82.50	82.50
» » 6%	74.10	74.10
» » 7% I	77.50	77.50
» » » 2°	76.60	76.60
» » » 3°	75.50	75.50
» » » 4°	75.50	75.50
» » » 5°	76.40	76.40
» » » 6°	76.80	76.80
IMI 6% XXV	83.70	84.15
» » XXVI	74.50	74.30
» » XXVII	74.20	74.20
» 7½ XXVIII	81 —	80.50
» » XXIX	80.60	81 —
» » XXX	132 —	132 —
» » XXXI	92.60	92.40
» » XXXI-op.	—	—
» » XXXII	86.50	86.30
» » XXXIII	80.80	80.60
» » XXXIII op.	91 —	91 —
» » XXXIV	78 —	78.20
» » XXXV	82.80	82.80
» » XXXVIII	78.10	78.10
» » XXXIX	78.15	78.15
» » XL	94 —	94 —
» » '64 I.V.	87 —	87 —
Ist Sud 6% '64 P	91 —	91 —
Fiat 6% '57	98 —	98 —
Fiat 5½% '60	87.50	87.50
Olivetti 7% '71-75	99 —	99 —
» » '75	94.50	94.50
» 6½% '59	95.05	95.05
» 5½% '62 1°	83.60	83.20
» » » 3°	85 —	85 —
Fr. Cas 5½% '61	82.70	81.70
Rumianca 3½% '50	92 —	92 —
» » '52	84.50	84.50
Sip 6%	—	—
Viberti 7% '59 I	91.50	91.50
» » » II	90 —	90 —
Ferrara 7% '56	103 —	103 —
RIV 5½%	70.50	70.50
Lancia 3½% '60	91.30	91.30
» » '62	86.20	86.20
Fergat 6%	87.50	87.50
Torino-Savona 5½	85.50	85.50
Tr.G.S.Bern. 5½	78.50	78.50
Cart. It. 7% '48	—	—
» » 5½ '62	81.70	81 —
Isvcim. 6% '64 °B°	89.20	89.30
» » » 10°	89.20	88.50
» » '65 11°	86.80	86.80
» » '66 12°	84.50	84.60
» » '67 13°	81.50	81.90
» » » 14°	80 —	80 —
» » '68 15°	79.75	79.75
» 7% '70 17°	84.40	84.40
» » '71 18°	79.10	79.10
» » » 19°	79.30	79.20
» » » 20°	79 —	79 —
» » » 21°	79.20	79.20
Torino 6% '52	80.30	80.30
» Aem 5½ '60	74 —	74 —
» » » '62	73.50	73.50
S. Paolo 5%	85 —	85 —
» 6% conv.	78.25	78.25
» 6%	78.25	78.25
» O.P. 6% conv.	78.75	78.75
» » 6%	78.75	78.75
Credito Fond. 5%	81 —	81 —
C.I.S. 7% '70	81.55	81.55
» » '71 1°	105 —	105 —
» » » 2°	79.50	79.50
» » '72	79.50	79.50
» » '73	80 —	80 —
C.F.Ficm. V.A. 6%	78.25	78.25
OBBL. IN VALUTA ESTERA		
Enel 7½% (E)	70 —	70 —
OBBLIG. CONVERTIBILI		
Beni Imm. It. 7%	94 —	93.50
Imm. Roma 6%	111 —	112 —
IRI Stet 7%	88 —	87.20
Rumianca 6%	119 —	119 —
Pirelli S.p.A. 5%	71.20	71.30
Mediobanca 6%	329 —	329 —
Med. Fingest 7%	149 —	148 —
Med. C. Erba 7%	99.50	99 —
» Viscosa 7%	111 —	111 —
Metalli 6%	97 —	97 —
Liquigas 7½% '70	91.50	92 —
» » '72	90.50	90.50
» 7½% '73	91.50	91.50

Disastroso esperimento negli Stati Uniti

Troppa pioggia artificiale 238 annegati

Parenti delle vittime intentano causa per danni al governo

New York, 4 giugno.

I parenti di cinque persone rimaste uccise tre anni or sono in un'alluvione a Rapid City (South Dakota), hanno intentato causa al Governo degli Stati Uniti affermando che esperimenti per provocare artificialmente la pioggia avrebbero causato le alluvioni nelle quali morirono 238 persone.

L'istanza è stata presentata dall'avvocato di Rapid City, Horace Jackson. I quattro querelanti chiedono 200 mila dollari (circa 150 milioni di lire) ciascuno per perdita di vite umane e 75 mila dollari per perdita di beni. Chiedono anche che la corte dichiari che possibili indennizzi dei danni potrebbero essere concessi a tutte le persone che hanno subito perdite nelle inondazioni del giugno del 1972. I danni alla proprietà nella zona sono stati stimati intorno ai 160 milioni di dollari (circa 108 miliardi di lire).

Secondo l'accusa il ministero dell'Interno aveva stipulato un contratto con la «South Dakota school of mines and technology» il 1° luglio 1952 per esperimenti volti a provocare artificialmente la pioggia; questi esperimenti sarebbero stati «pericolosi per loro propria natura a causa del livello imperfetto» della tecnica della pioggia artificiale.

Nel giorno delle alluvioni un esperimento era stato approntato nella zona. Circa 35 centimetri di pioggia caddero successivamente quel giorno e la notte dopo, provocando una disastrosa inondazione. Ma un rapporto del Governo federale aveva in seguito discolpato la «School of mines and tecnology».

L'avv. Jackson ha dichiarato che nei tre anni seguiti all'avvenimento, gli scienziati hanno continuato a mettere in dubbio le conclusioni del rapporto governativo. Non è stata ancora fissata una data per il processo.

(Ansa - Reuter)

ASTI

Candidato della dc azzannato da un cane

Asti, 4 giugno.

(v.m.) Un candidato democristiano al Comune di Asti, il dott. Luigi Garrone, ha corso ieri sera una brutta avventura. S'era recato in un casolare per distribuire fac-simili di schede per le imminenti elezioni amministrative. Uscendo dal casolare, il dottor Garrone è stato assannato alla gamba destra da un grosso cane lupo. Ha dovuto ricorrere alle cure del pronto soccorso dell'ospedale, dove è stato giudicato guaribile in 10 giorni.

La decisione al Consiglio dei ministri

Bollo patenti più 3000 lire?

Roma, 4 giugno.

(n. s.) *Rincarerà la patente? Un provvedimento per aumentare di 3.000 lire la tassa che già grava sul documento abilitante alla guida sarà esaminato oggi al Consiglio dei ministri. Lo proporrà il ministro dei Trasporti che vuole destinare la nuova entrata al potenziamento dei servizi della motorizzazione civile. La sua approvazione è tuttavia ancora incerta, data la resistenza che un'iniziativa del genere sembra incontrare fra i ministri.*

Assieme al provvedimento sulla patente all'ordine del giorno della seduta governativa figurano un disegno di legge per il rifinanziamento del fondo globale per le calamità naturali (se ne dovrebbe avvantaggiare essenzialmente Ancona colpita dal terremoto del '72), due disegni di legge per l'agricoltura, uno per l'istituzione del ministero per la Ricerca Scientifica, retto sinora da un ministro senza portafoglio (ma potrebbe anche slittare ad una prossima riunione dato che sino a stasera manca l'assenso del Tesoro che deve assicurare la copertura finanziaria), alcune nomine al Consiglio di Stato ed alla Corte dei Conti, una modifica all'aggio sui tabacchi e il sale, innovazioni in materia di polizia mortuaria.

I provvedimenti per l'agricoltura riguardano il rifinanziamento delle costruzioni rustiche, rimaste interrotte per gli aumenti dei costi, e il potenziamento della zootecnia. Le norme relative a quest'ultimo disegno di legge sono state messe a punto di recente dal ministro Marcora con i rappresentanti delle Regioni, il cui ruolo risulterà ampliato rispetto a quello previsto dalle disposizioni vigenti.

L'aggio sui tabacchi, il sale e i generi di monopolio in generale (la percentuale, cioè, che i tabaccai riscuotono su questi prodotti a prezzo fissato d'autorità), verrà aumentato di un paio di punti. Sarà lo Stato a rinunciare ad una parte dei propri introiti; non ne risentiranno i consumatori alcuna conseguenza, non essendo previste variazioni dei prezzi. Il provvedimento soddisferà le richieste che i tabaccai avanzano da anni e per le quali sono spesso ricorsi a varie forme di sciopero.

Dovrebbero essere nominati anche quattro nuovi consiglieri di Stato e tre consiglieri della Corte dei Conti. Alle prime nomine sono contrari, però, i repubblicani che già criticano quelle effettuate dal governo Andreotti.

Cuneo - Chi è il vero assassino?

Vuole essere processata per salvare il fratello

Cuneo, 4 giugno.

Evelina Argenta la giovane ringara di 25 anni, che ieri mattina ha rinunciato a uccidersi, gettandosi dal terzo piano del palazzo di giustizia, in cambio di un processo per calunnia che le consentirebbe di dimostrare l'innocenza del fratello in carcere, è stata dimessa nella tarda mattinata dall'ospedale dov'era ricoverata.

Il sostituto procuratore della Repubblica di Cuneo dott. Bisconi non ha ritenuto necessario l'interrogatorio della ragazza: all'avv. Vercellotti, andato a interpellarlo, il magistrato ha comunicato che Evelina era libera di tornarsene a casa.

«Di fatto — ha dichiarato l'avv. Vercellotti — *si è riconosciuta la buona fede di Evelina, i particolari valori morali e affettivi all'origine del suo gesto. Non incriminandola per calunnia, benché lei abbia fatto coralmente i nomi dei veri responsabili del delitto attribuito a suo fratello, mi pare che il magistrato abbia dato per scontato la veridicità della sua accusa».*

Giuridicamente la situazione rimane però al punto di partenza: Modesto Argenta continuerà a restare in carcere una condanna a 16 anni da scontare per un fatto criminoso che molti pensano non abbia commesso. *«Non mi arrendo* — ha esclamato Evelina Argenta salendo su un'auto che la riportava all'appartamento di salita San Giacomo — *perché Modesto è innocente e deve tornare dalla sua famiglia».*

g. d. m.